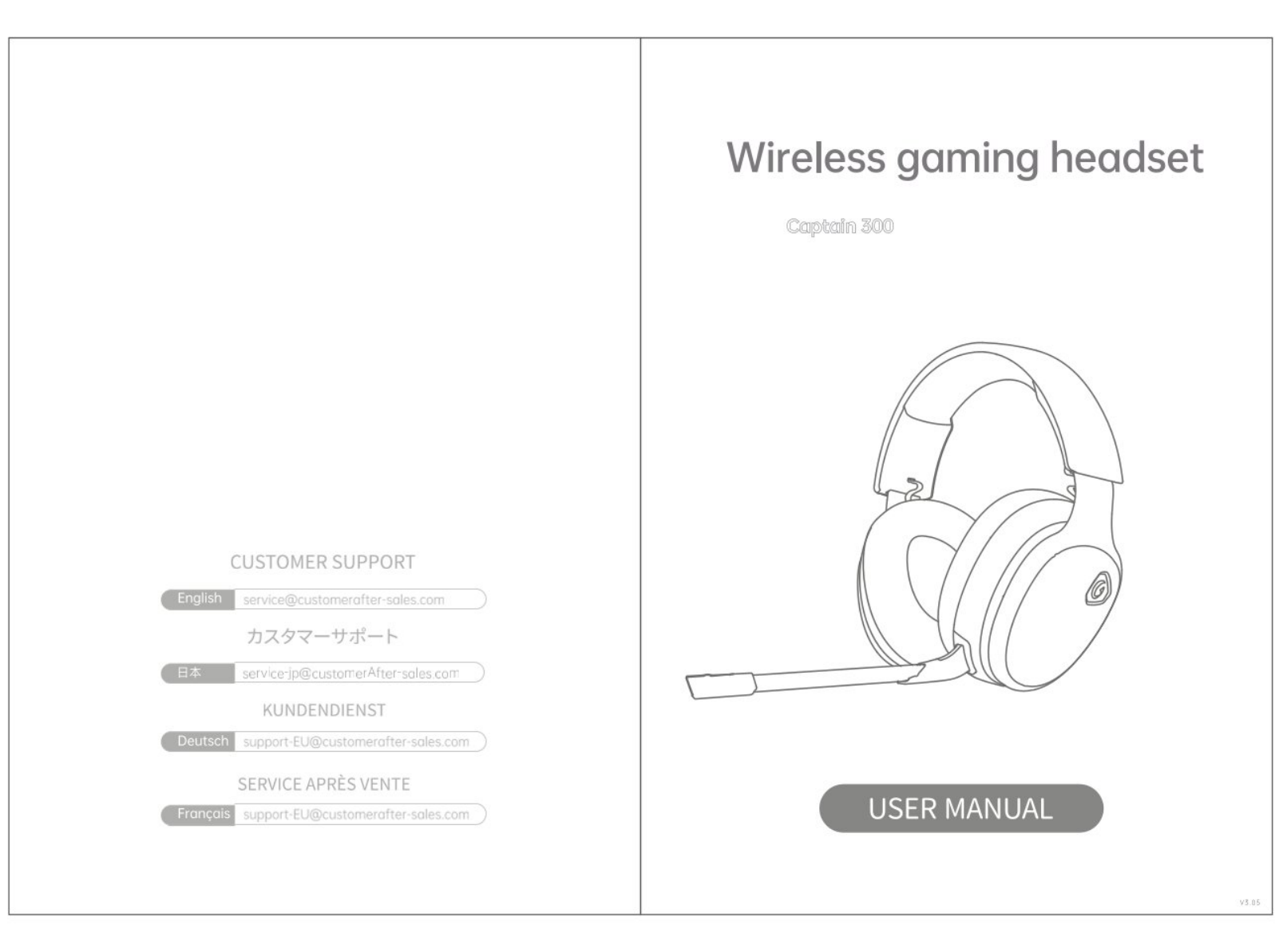

Wireless gaming headset

Captain 300

CUSTOMER SUPPORT
English service@customer-after-sales.com
カスタマーサポート
日本 service.jp@customer-after-sales.com
KUNDENDIENST
Deutsch support.EU@customer-after-sales.com
SERVICE APRÈS VENTE
Français support.EU@customer-after-sales.com

USER MANUAL

English 01 - 16
日本語 17 - 32
Deutsch 33 - 46
Français 47 - 62

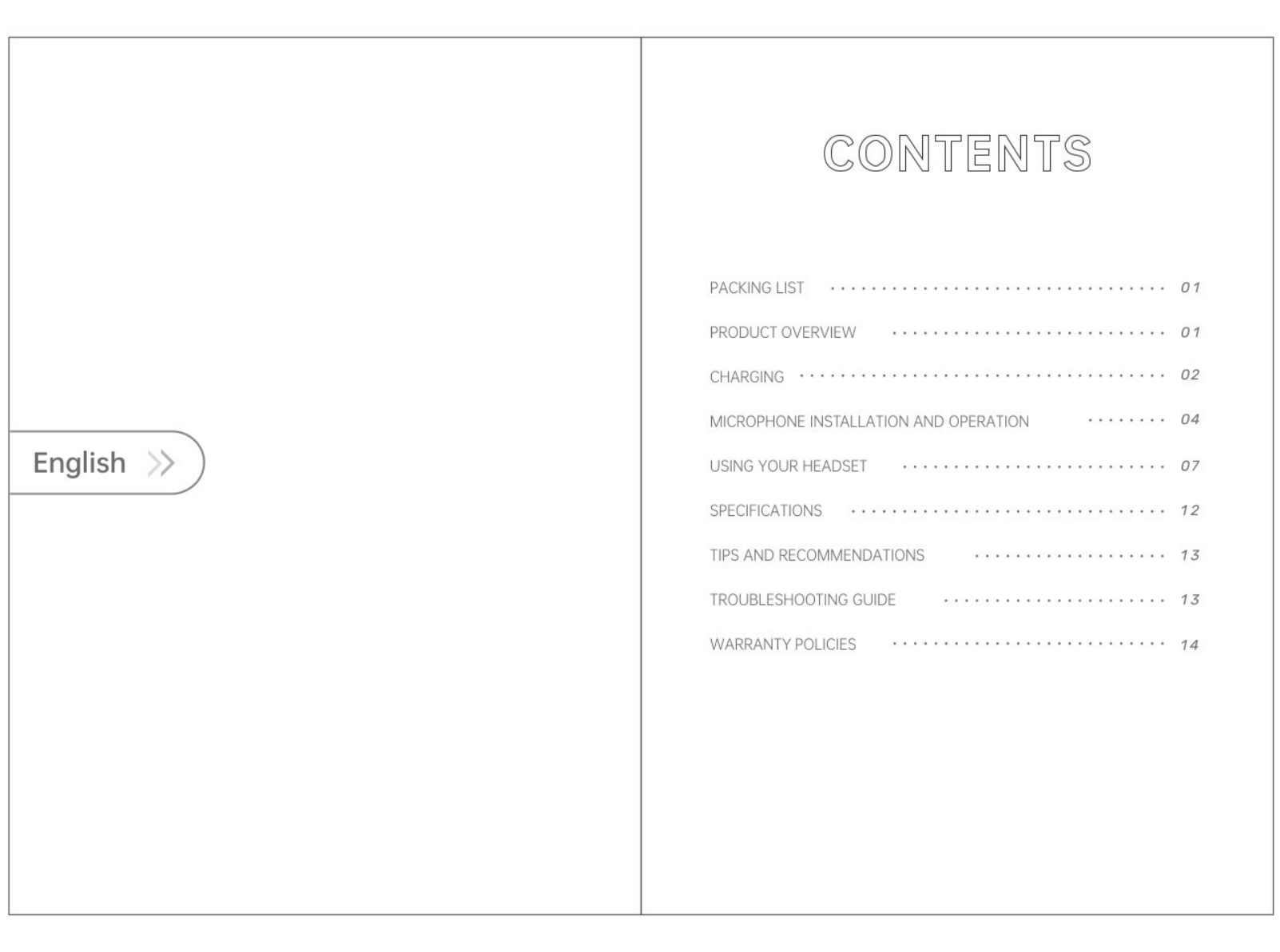

English

CONTENTS

PACKING LIST 01
PRODUCT OVERVIEW 01
CHARGING 02
MICROPHONE INSTALLATION AND OPERATION 04
USING YOUR HEADSET 07
SPECIFICATIONS 12
TIPS AND RECOMMENDATIONS 13
TROUBLESHOOTING GUIDE 13
WARRANTY POLICIES 14

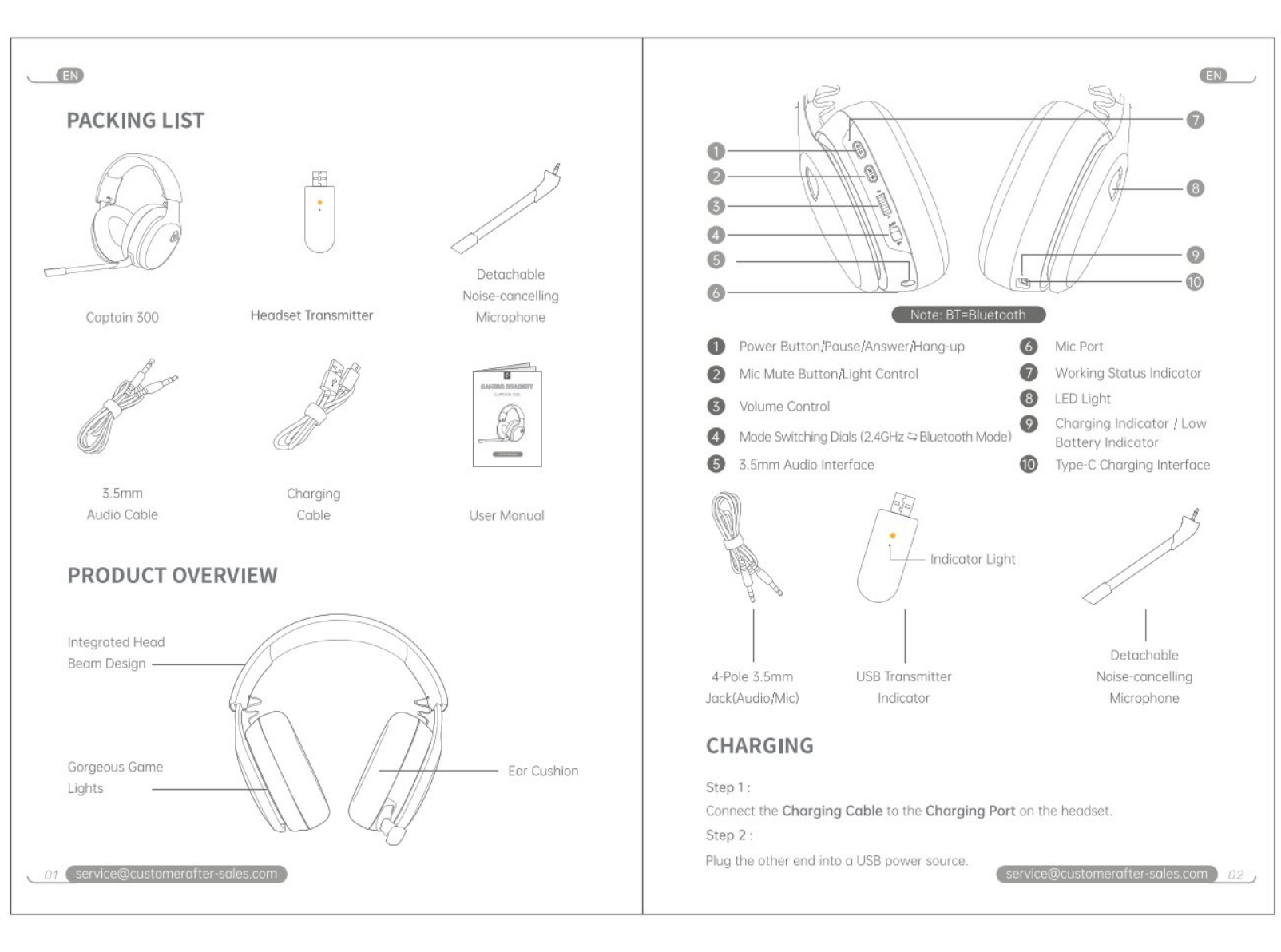

PACKING LIST

PRODUCT OVERVIEW

① Power Button(Pause/Answer/Hang-up)
② Mic Mute Button/Light Control
③ Volume Control
④ Mode Switching Dials (2.4GHz/Bluetooth Mode)
⑤ 3.5mm Audio Interface
⑥ Mic Port
⑦ Working Status Indicator
⑧ LED Light
⑨ Charging Indicator / Low Battery Indicator
⑩ Type C Charging Interface

4-Pole 3.5mm Jack(Audio/Mic)
USB Transmitter
Indicator Light
Detachable Noise cancelling Microphone

CHARGING

Step 1: Connect the Charging Cable to the Charging Port on the headset.

Step 2: Plug the other end into a USB power source.

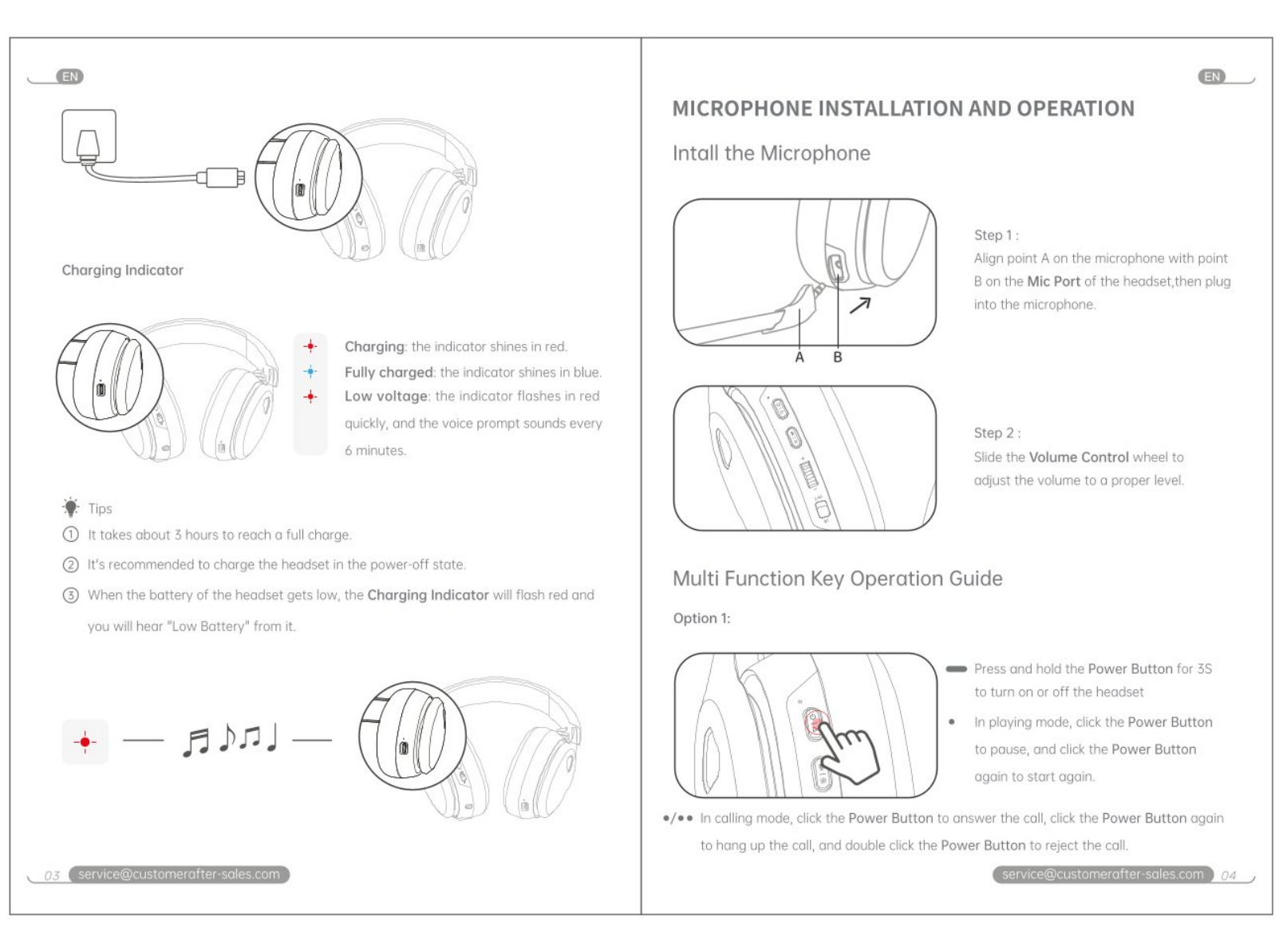

Charging Indicator

Charging: the indicator shines in red.
Fully charged: the indicator shines in blue.
Low voltage: the indicator flashes in red quickly, and the voice prompt sounds every 6 minutes.

Tips
① It takes about 3 hours to reach a full charge.
② It's recommended to charge the headset in the power off state.
③ When the battery of the headset gets low, the **Charging Indicator** will flash red and you will hear "Low Battery" from it.

MICROPHONE INSTALLATION AND OPERATION

Intall the Microphone

Step 1: Align point A on the microphone with point B on the **Mic Port** of the headset, then plug into the microphone.

Step 2: Slide the **Volume Control** wheel to adjust the volume to a proper level.

Multi Function Key Operation Guide

Option 1:

- Press and hold the **Power Button** for 3S to turn on or off the headset.
- In playing mode, click the **Power Button** to pause, and click the **Power Button** again to start again.

In calling mode, click the **Power Button** to answer the call, click the **Power Button** again to hang up the call, and double click the **Power Button** to reject the call.

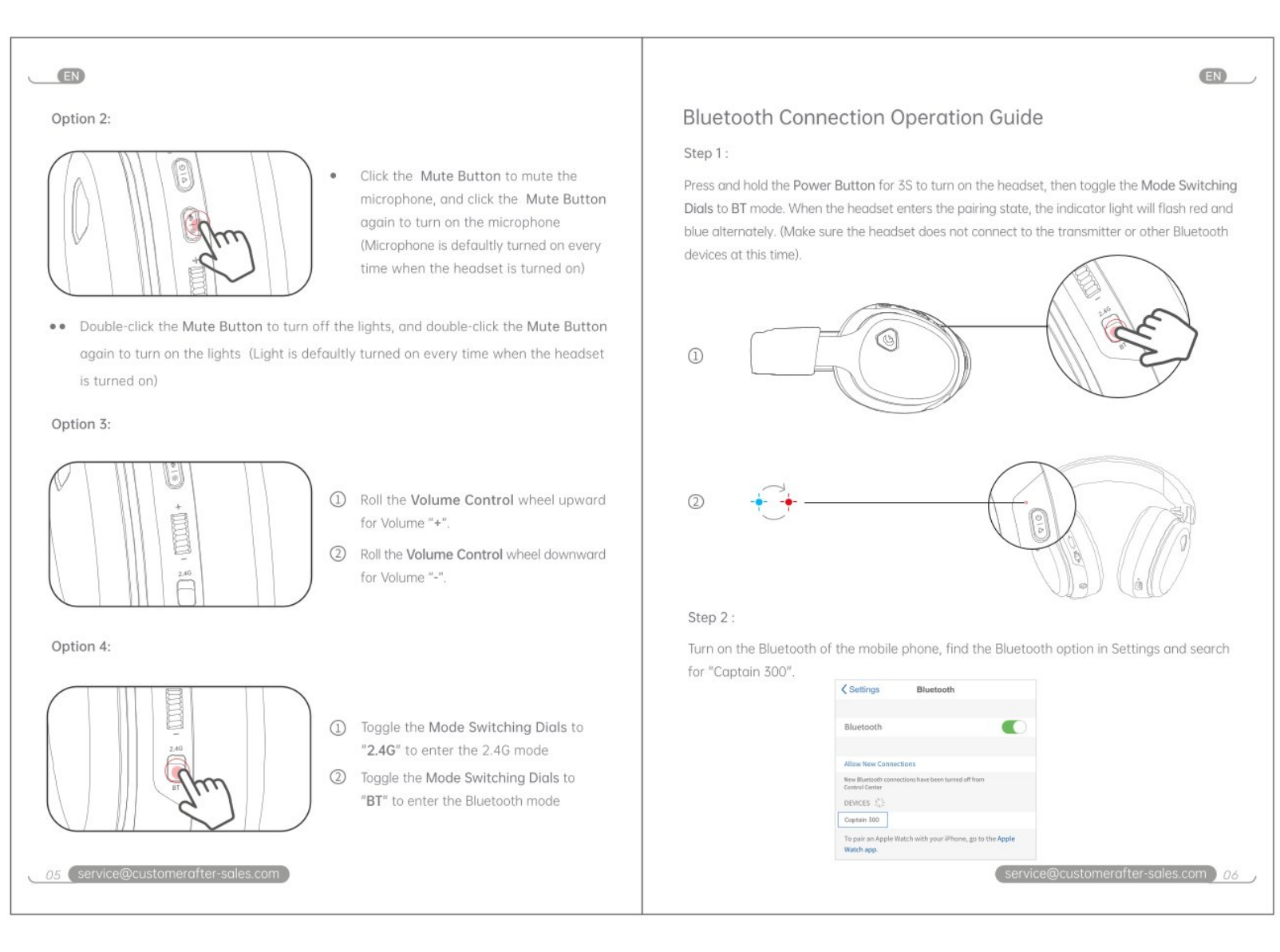

Option 2:

- Click the **Mute Button** to mute the microphone, and click the **Mute Button** again to turn on the microphone (Microphone is defaultly turned on every time when the headset is turned on)

Double click the **Mute Button** to turn off the lights, and double click the **Mute Button** again to turn on the lights. (Light is defaultly turned on every time when the headset is turned on)

Option 3:
① Roll the **Volume Control** wheel upward for Volume "+"
② Roll the **Volume Control** wheel downward for Volume "-"

Option 4:
① Toggle the **Mode Switching Dials** to "**2.4G**" to enter the 2.4G mode
② Toggle the **Mode Switching Dials** to "**BT**" to enter the Bluetooth mode

Bluetooth Connection Operation Guide

Step 1:
Press and hold the **Power Button** for 3S to turn on the headset, then toggle the **Mode Switching Dials** to BT mode. When the headset enters the pairing state, the indicator light will flash red and blue alternately. (Make sure the headset does not connect to the transmitter or other Bluetooth devices at this time)

Step 2:
Turn on the Bluetooth of the mobile phone, find the Bluetooth option in Settings and search for "Captain 300".

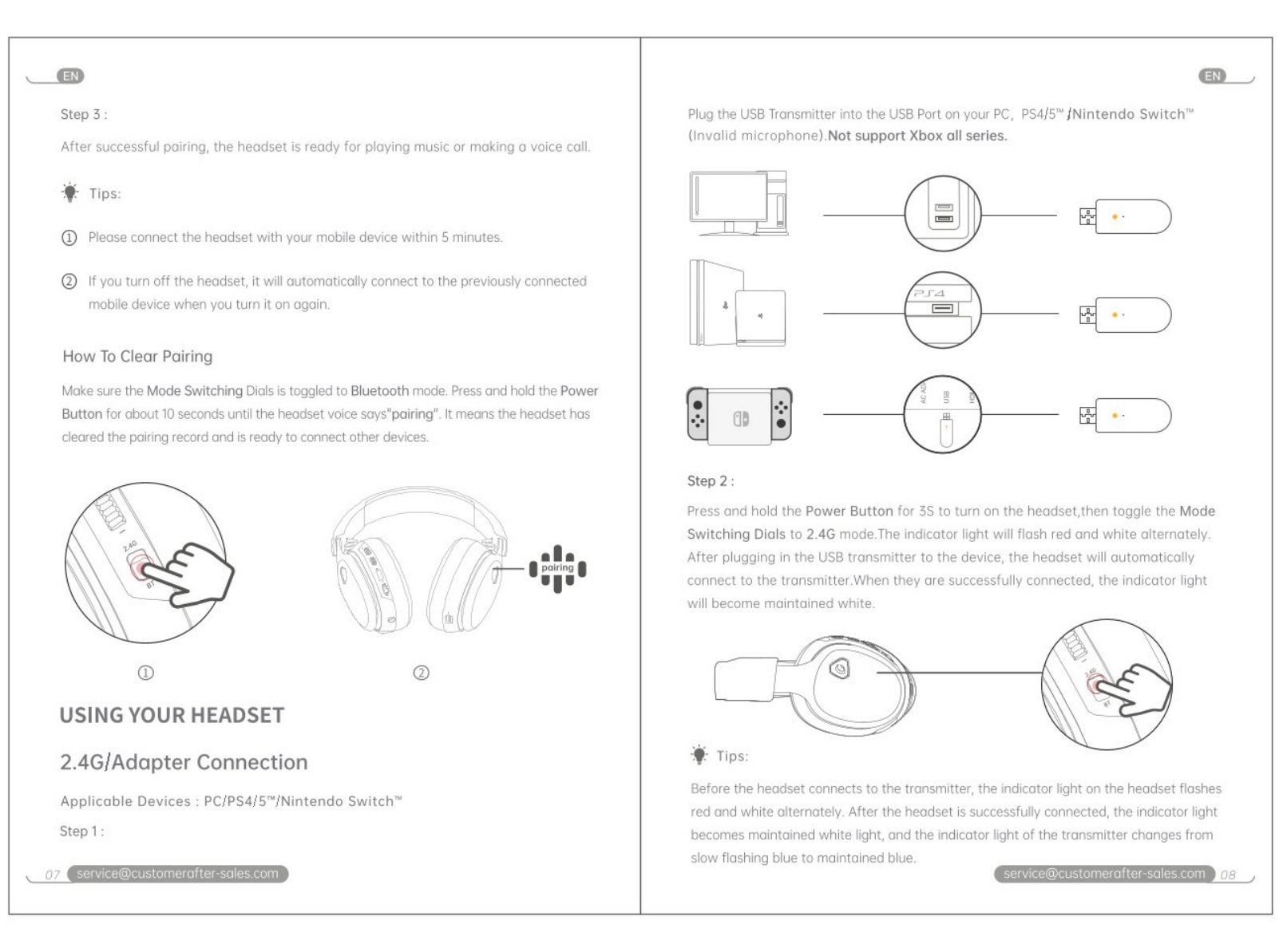

Step 3:
After successful pairing, the headset is ready for playing music or making a voice call.

Tips:
① Please connect the headset with your mobile device within 5 minutes.
② If you turn off the headset, it will automatically connect to the previously connected mobile device when you turn it on again.

How To Clear Pairing

Make sure the **Mode Switching Dials** is toggled to **Bluetooth** mode. Press and hold the **Power Button** for about 10 seconds until the headset voice says "**pairing**". It means the headset has cleared the pairing record and is ready to connect other devices.

USING YOUR HEADSET

2.4G/Adapter Connection

Applicable Devices : PC/PS4/5™/Nintendo Switch™

Step 1:

Plug the USB Transmitter into the USB Port on your PC, PS4/5™/Nintendo Switch™ (Invalid microphone).**Not support Xbox all series.**

Step 2:
Press and hold the **Power Button** for 3S to turn on the headset, then toggle the **Mode Switching Dials** to **2.4G** mode. The indicator light will flash red and white alternately. After plugging in the USB transmitter to the device, the headset will automatically connect to the transmitter. When they are successfully connected, the indicator light will become maintained white.

Tips:
Before the headset connects to the transmitter, the indicator light on the headset flashes red and white alternately. After the headset is successfully connected, the indicator light of the transmitter is maintained blue, and the indicator light of the transmitter changes from slow flashing blue to maintained blue.

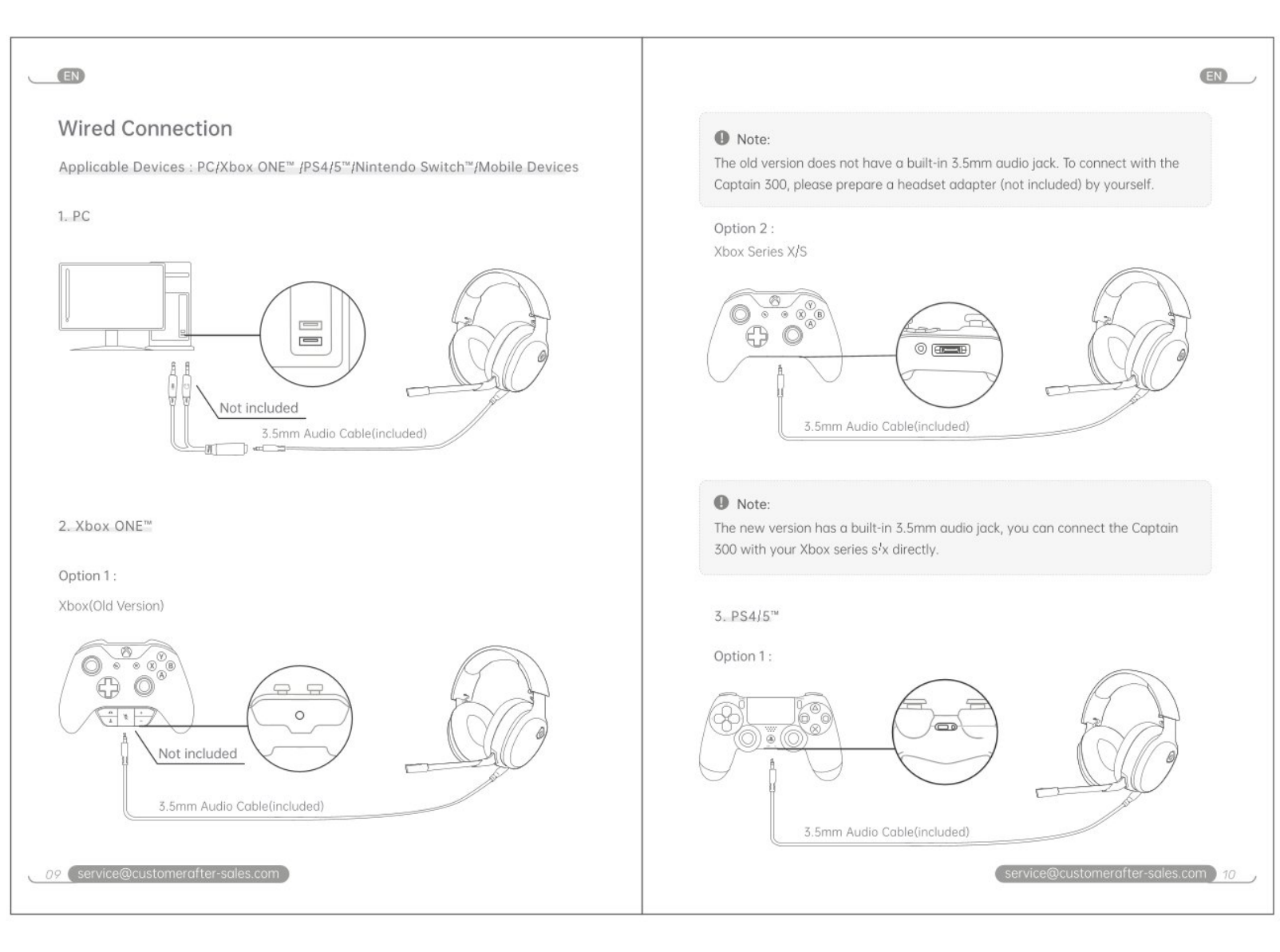

Wired Connection

Applicable Devices : PC/Xbox ONE™/PS4/5™/Nintendo Switch™/Mobile Devices

1. PC

Not Included
3.5mm Audio Cable(included)

2. Xbox ONE™

Option 1:
Xbox(Old Version)

Not included
3.5mm Audio Cable(included)

Note:
The old version does not have a built-in 3.5mm audio jack. To connect with the Captain 300, please prepare a headset adapter (not included) by yourself.

Option 2:
Xbox Series X/S

3.5mm Audio Cable(included)

Note:
The new version has a built-in 3.5mm audio jack, you can connect the Captain 300 with your Xbox series x/s directly.

3. PS4/5™

Option 1:

3.5mm Audio Cable(included)

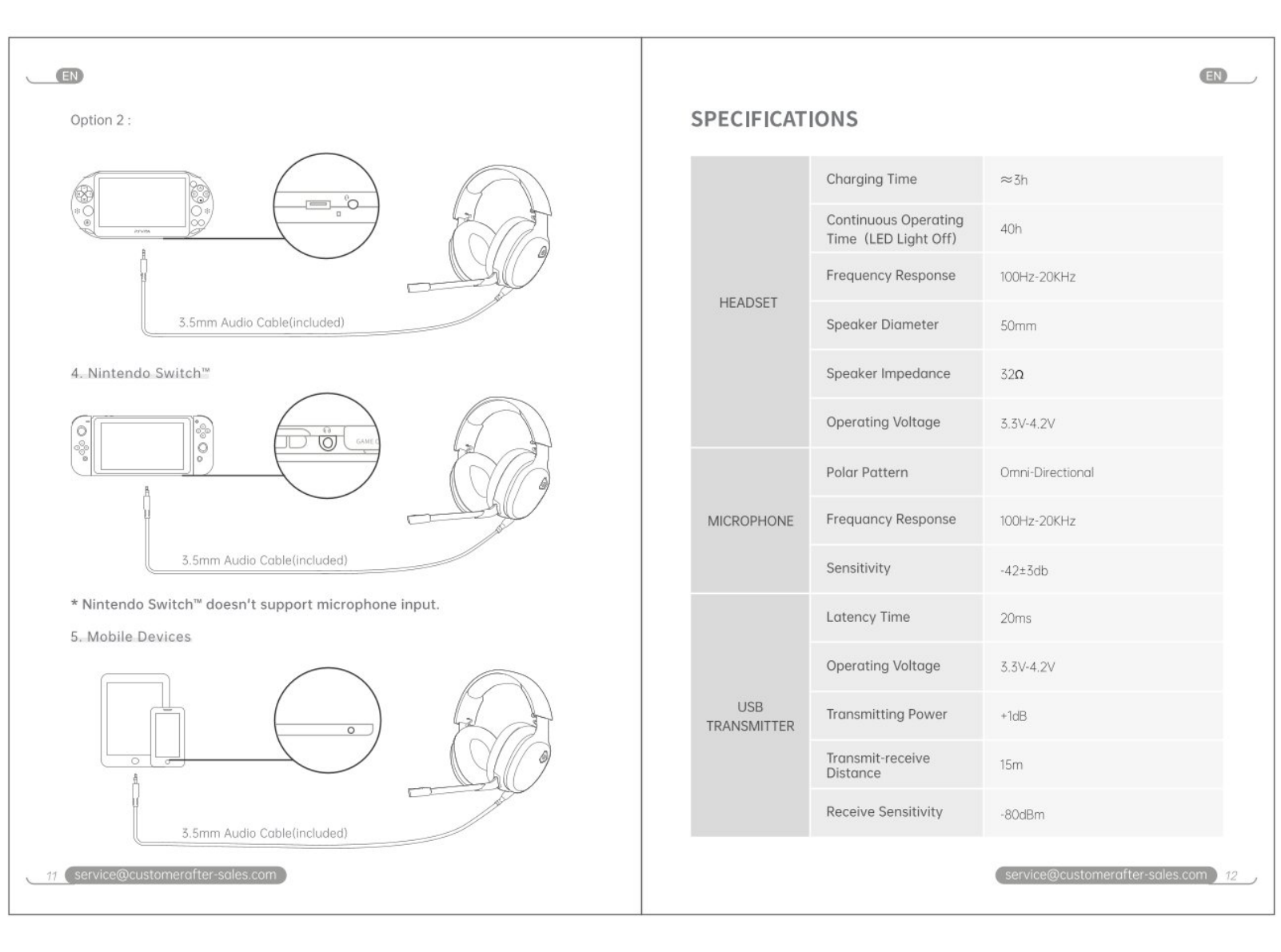

Option 2:

3.5mm Audio Cable(included)

4. Nintendo Switch™

3.5mm Audio Cable(included)

* Nintendo Switch™ doesn't support microphone input.

5. Mobile Devices

3.5mm Audio Cable(included)

SPECIFICATIONS

HEADSET	Charging Time	≈3h
	Continuous Operating Time (LED Light Off)	40h
	Frequency Response	100Hz-20KHz
	Speaker Diameter	50mm
	Speaker Impedance	32Ω
	Operating Voltage	3.3V-4.2V
MICROPHONE	Polar Pattern	Omni-Directional
	Frequency Response	100Hz-20KHz
	Sensitivity	-42±3db
USB TRANSMITTER	Latency Time	20ms
	Operating Voltage	3.3V-4.2V
	Transmitting Power	+1dB
	Transmit receive Distance	15m
	Receive Sensitivity	-80dBm

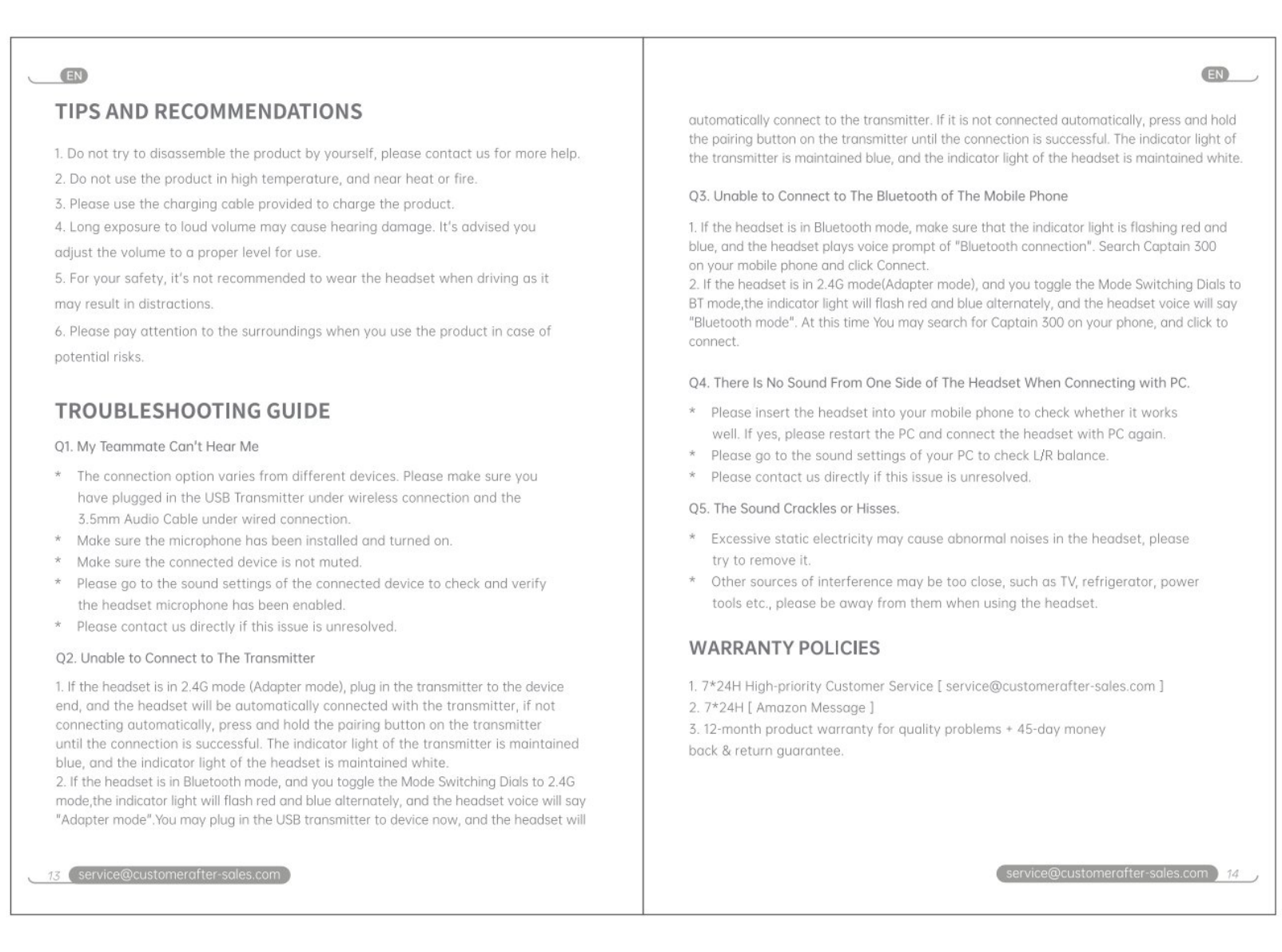

TIPS AND RECOMMENDATIONS

1. Do not try to disassemble the product by yourself, please contact us for more help.
2. Do not use the product in high temperature, and near heat or fire.
3. Please use the charging cable provided to charge the product.
4. Long exposure to loud volume may cause hearing damage. It's advised you adjust the volume to a proper level for use.
5. For your safety, it's not recommended to wear the headset when driving as it may result in distractions.
6. Please pay attention to the surroundings when you use the product in case of potential risks.

TROUBLESHOOTING GUIDE

Q1. My Teammate Can't Hear Me

* The connection option varies from different devices. Please make sure you have plugged in the USB Transmitter under wireless connection and the 3.5mm Audio Cable under wired connection.
* Make sure the microphone has been installed and turned on.
* Make sure the connected device is not muted.
* Please go to the sound settings of the device connected to check and verify the headset microphone has been enabled.
* Please contact us directly if this issue is unresolved.

Q2. Unable to Connect to The Transmitter

1. If the headset is in 2.4G mode (Adapter mode), plug in the transmitter to the device end, and the headset will be automatically connected with the transmitter. If not connecting automatically, press and hold the pairing button on the transmitter until the connection is successful. The indicator light of the transmitter is maintained blue, and the indicator light of the headset is maintained white.
2. If the headset is in Bluetooth mode, and you toggle the Mode Switching Dials to 2.4G mode, the indicator light will flash red and blue alternately, and the headset voice will say "Adapter mode". When you plug in the USB transmitter to device now, and the headset will automatically connect to the transmitter. If it is not connected automatically, press and hold the pairing button on the transmitter until the connection is successful. The indicator light of the transmitter is maintained blue, and the indicator light of the headset is maintained white.

Q3. Unable to Connect to The Bluetooth of The Mobile Phone

1. If the headset is in Bluetooth mode, make sure that the indicator light is flashing red and blue, and the headset plays voice prompt of "Bluetooth connection". Search Captain 300 on your mobile phone and click Connect.
2. If the headset is in 2.4G mode(Adapter mode), and you toggle the Mode Switching Dials to BT mode, the indicator light will flash red and blue alternately, and the headset will say "Bluetooth mode". At the time You may search for Captain 300 on your phone, and click to connect.

Q4. There Is No Sound From One Side of The Headset When Connecting with PC

* Please insert the headset into your mobile phone to check whether it works well. If yes, please restart the PC and connect the headset with PC again.
* Please go to the sound settings of your PC to check L/R balance.
* Please contact us directly if this issue is unresolved.

Q5. The Sound Crackles or Hisses

* Excessive static electricity may cause abnormal noises in the headset, please try to remove it.
* Other sources of interference may be too close, such as TV, refrigerator, power tools etc., please be away from them when using the headset.

WARRANTY POLICIES

1. 7*24H High priority Customer Service [service@customer-after-sales.com]
2. 7*24H [Amazon Message]
3. 12-month product warranty for quality problems + 45-day money back & return guarantee.

FCC Caution

Any Changes or modifications not expressly approved by the party responsible for compliance could void the user's authority to operate the equipment.
This device complies with part 15 of the FCC Rules.
Operation is subject to the following two conditions:
(1) This device may not cause harmful interference, and
(2) this device must accept any interference received, including interference that may cause undesired operation.
NOTE:
This equipment has been tested and found to comply with the limits for a Class B digital device, pursuant to part 15 of the FCC Rules. These limits are designed to provide reasonable protection against harmful interference in a residential installation. This equipment generates, uses and can radiate radio frequency energy and, if not installed and used in accordance with the instructions, may cause harmful interference to radio communications. However, there is no guarantee that interference will not occur in a particular installation. If this equipment does cause harmful interference to radio or television reception, which can be determined by turning the equipment off and on, the user is encouraged to try to correct the interference by one or more of the following measures:
—Reorient or relocate the receiving antenna.
—Increase the separation between the equipment and receiver.
—Connect the equipment into an outlet on a circuit different from that to which the receiver is connected.
—Consult the dealer or an experienced radio/TV technician for help.
This equipment complies with FCC radiation exposure limits set forth for an uncontrolled environment. This transmitter must not be co-located or operating in conjunction with any other antenna or transmitter.

ISEDC Warning

This device complies with Industry Canada licence-exempt RSS standard(s). Operation is subject to the following two conditions:
(1) this device may not cause interference, and
(2) this device must accept any interference, including interference that may cause undesired operation of the device.
Le présent appareil est conforme aux CNR d'Industrie Canada applicables aux appareils radio exempts de licence. L'exploitation est autorisée aux deux conditions suivantes:
(1) l'appareil ne doit pas produire de brouillage, et
(2) l'utilisateur de l'appareil doit accepter tout brouillage radioélectrique subi, même si le brouillage est susceptible d'en compromettre le fonctionnement.
The device is compliance with RF exposure guidelines, users can obtain Canadian information on RF exposure and compliance.
Le présent appareil est conforme Après examen de ce matériel aux conformité ou aux limites d'intensité de champ RF, les utilisateurs peuvent sur l'exposition aux radiofréquences et la conformité and compliance d'acquérir les informations correspondantes.

CAUTION

RISK OF EXPLOSION IF BATTERY IS REPLACED BY AN INCORRECT TYPE.
DISPOSE OF USED BATTERIES ACCORDING TO THE INSTRUCTIONS.

⎓ The symbol indicates DC voltage

RECYCLING

This product bears the selective sorting symbol for Waste electrical and electronic equipment (WEEE). This means that this product must be handled pursuant to European directive 2012/19/EU in order to be recycled or dismantled to minimize its impact on the environment.

NOTES:

1. High Sound Pressure.
2. Hearing Damage Risk.
3. Do Not Listen at High Volume Levels for Long Periods.

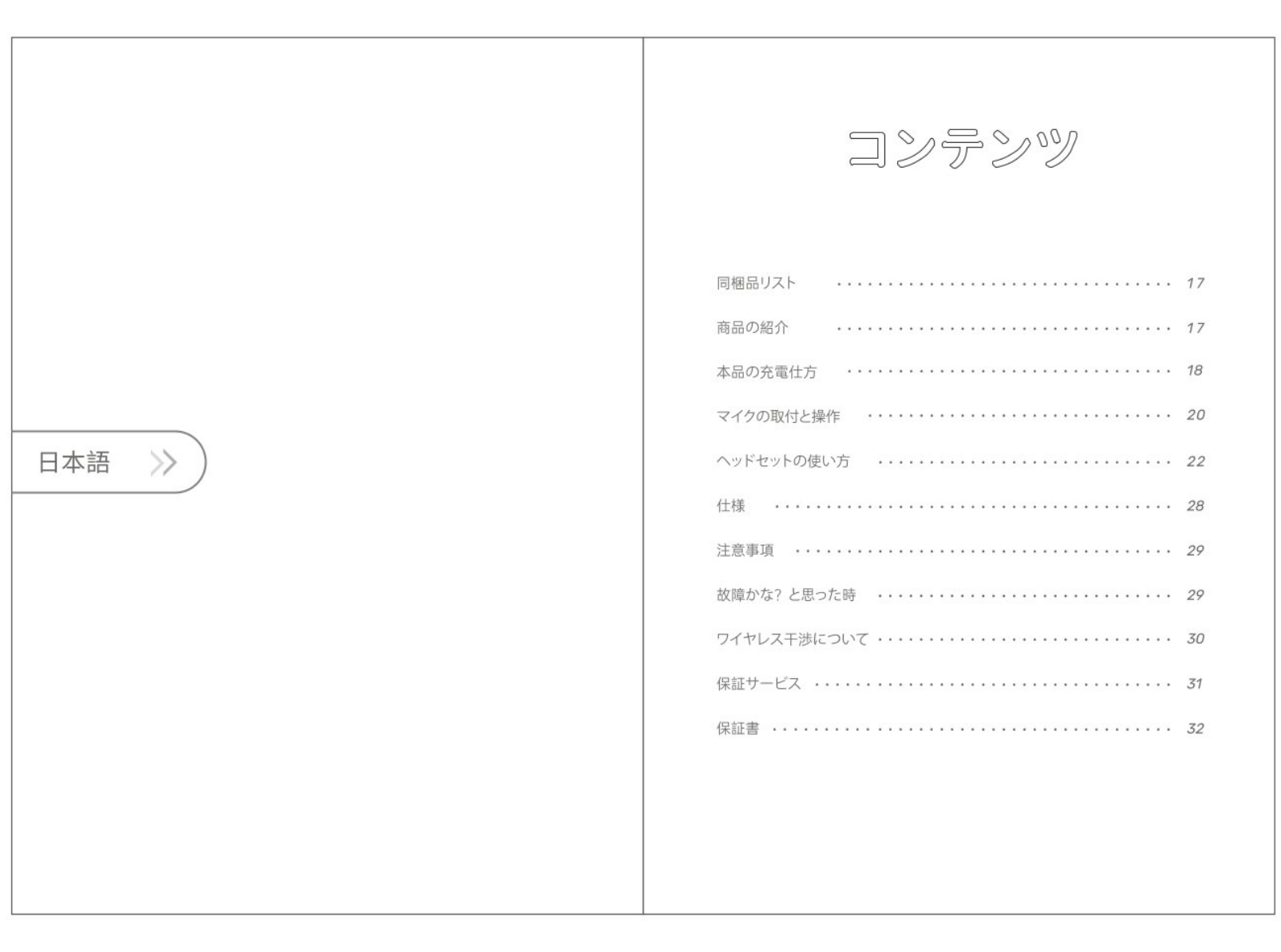

日本語

コンテンツ

同梱品リスト 17
商品の紹介 17
本品の充電仕方 18
マイクの取付と操作 20
ヘッドセットの使い方 22
仕様 28
注意事項 29
故障かな？と思った時 29
ワイヤレス干渉について 30
保証サービス 31
保証書 32

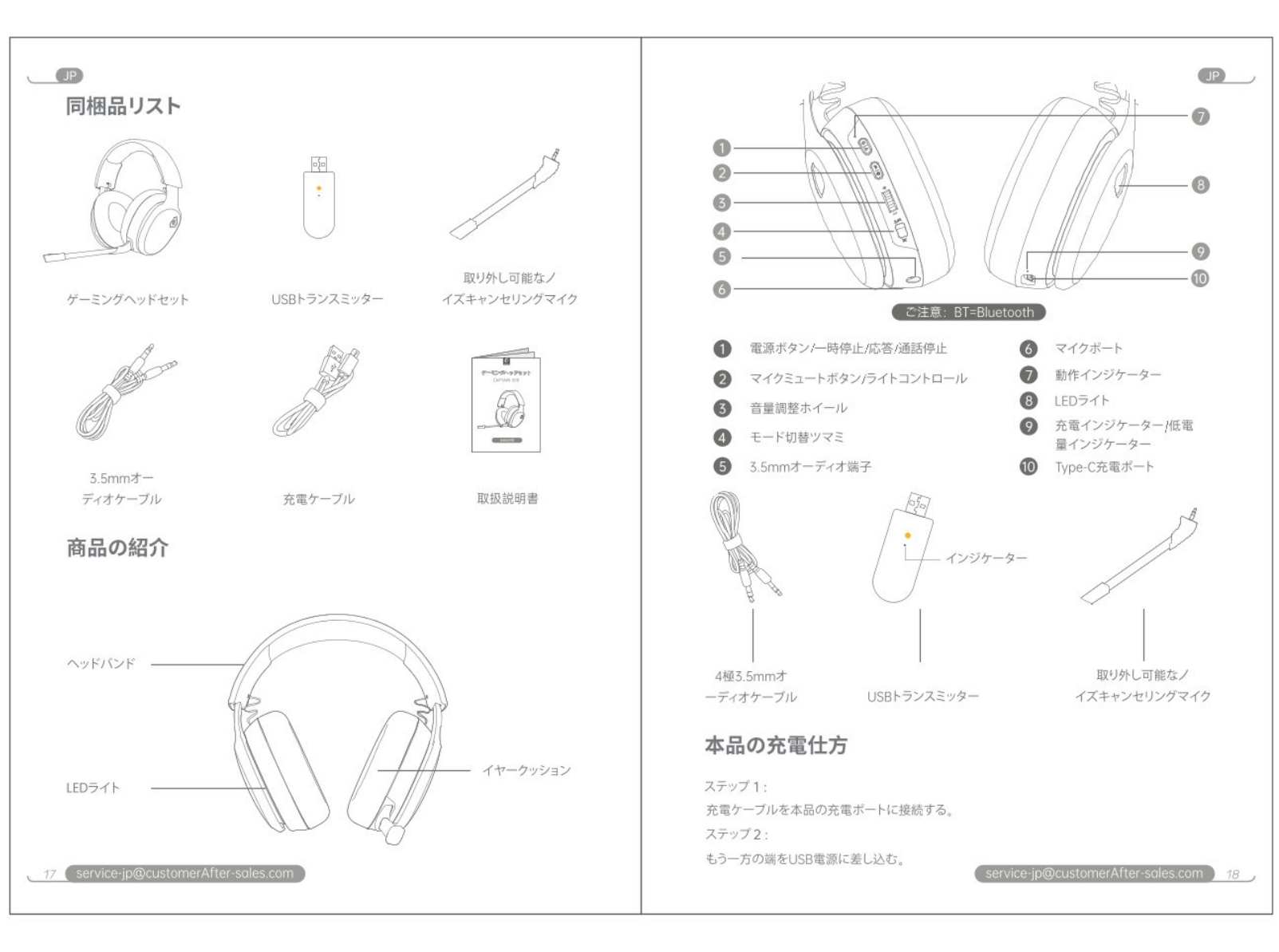

同梱品リスト

商品の紹介

① 電源ボタン（一時停止/応答/通話終了）
② マイクミュートボタン/ライトコントロール
③ 音量調整ホイール
④ モード切替ダイヤル
⑤ 3.5mmオーディオ端子
⑥ マイクポート
⑦ 動作インジケーター
⑧ LEDライト
⑨ 充電インジケーター/低電量インジケーター
⑩ Type-C充電ポート

4極3.5mmオーディオケーブル
USBトランスミッター
インジケーター
取り外し可能なノイズキャンセリングマイク

本品の充電仕方

ステップ1：
充電ケーブルを本品の充電ポートに接続する。
ステップ2：
もう一方の端をUSB電源に差し込む。

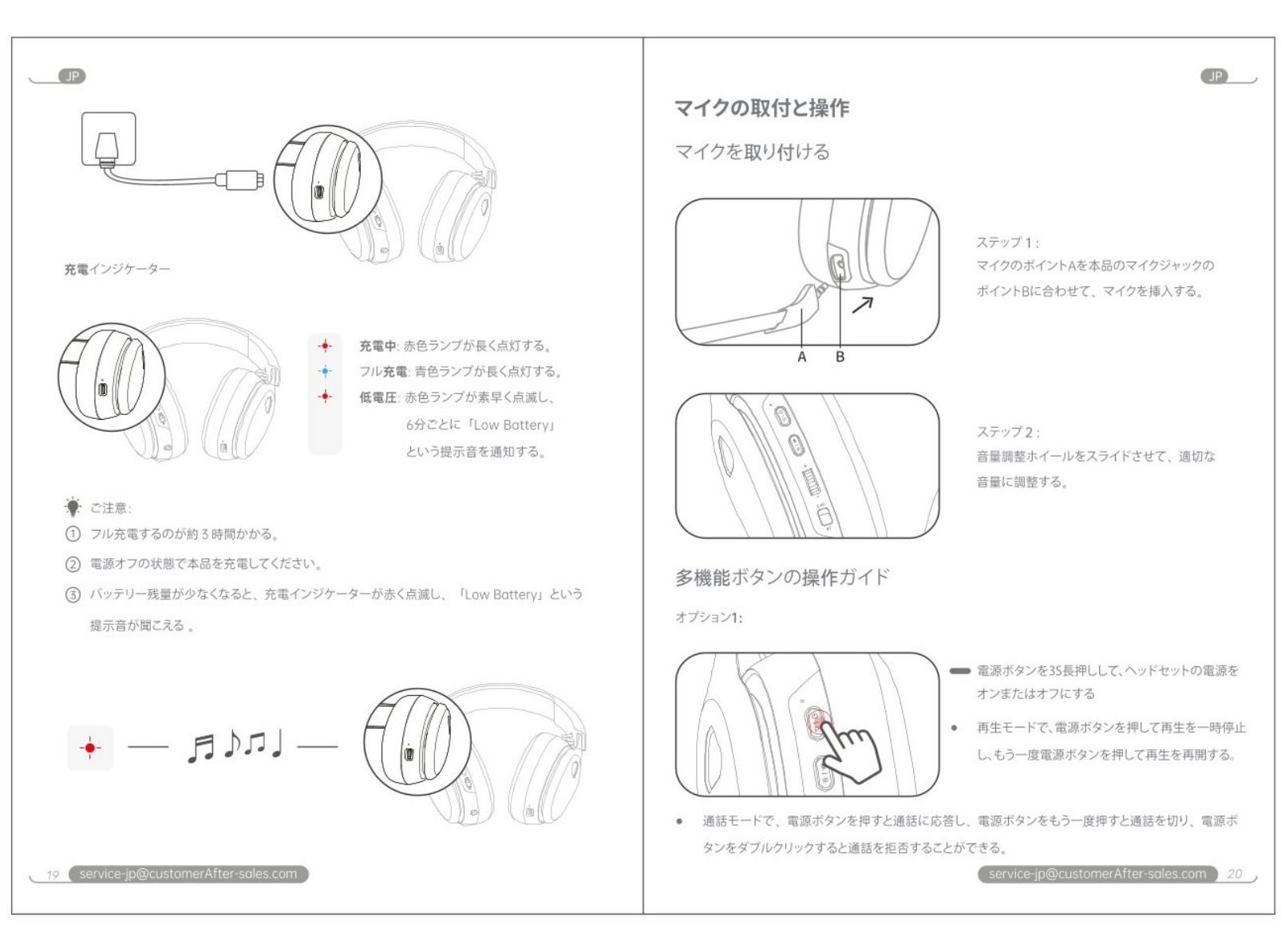

充電インジケーター

充電中：赤色ランプが常に点灯する。
フル充電：青色ランプが常に点灯する。
電量低：赤色ランプが素早く点滅し、6分ごとに "Low Battery" という提示音が鳴る。

ご注意：
① フル充電するのに約3時間かかる。
② 電源オフの状態で本品を充電してください。
③ バッテリー残量が少なくなると、充電インジケーターが赤く点滅し、「Low Battery」という提示音が聞こえる。

マイクの取付と操作

マイクを取り付ける

ステップ1：
マイクのポイントAを本品のマイクジャックのポイントBに合わせて、マイクを差し込む。

ステップ2：
音量調整ホイールをスライドさせて、適切な音量に調整する。

多機能ボタンの操作ガイド

オプション1：

- 電源ボタンを3S長押しして、ヘッドセットの電源をオン/オフにする。
- 再生モードで、電源ボタンを押して一時停止し、もう一度電源ボタンを押して再生を再開する。

通話モードで、電源ボタンを押すと通話に応答し、電源ボタンをもう一度押すと通話を切り、電源ボタンをダブルクリックすると通話を拒否することができる。

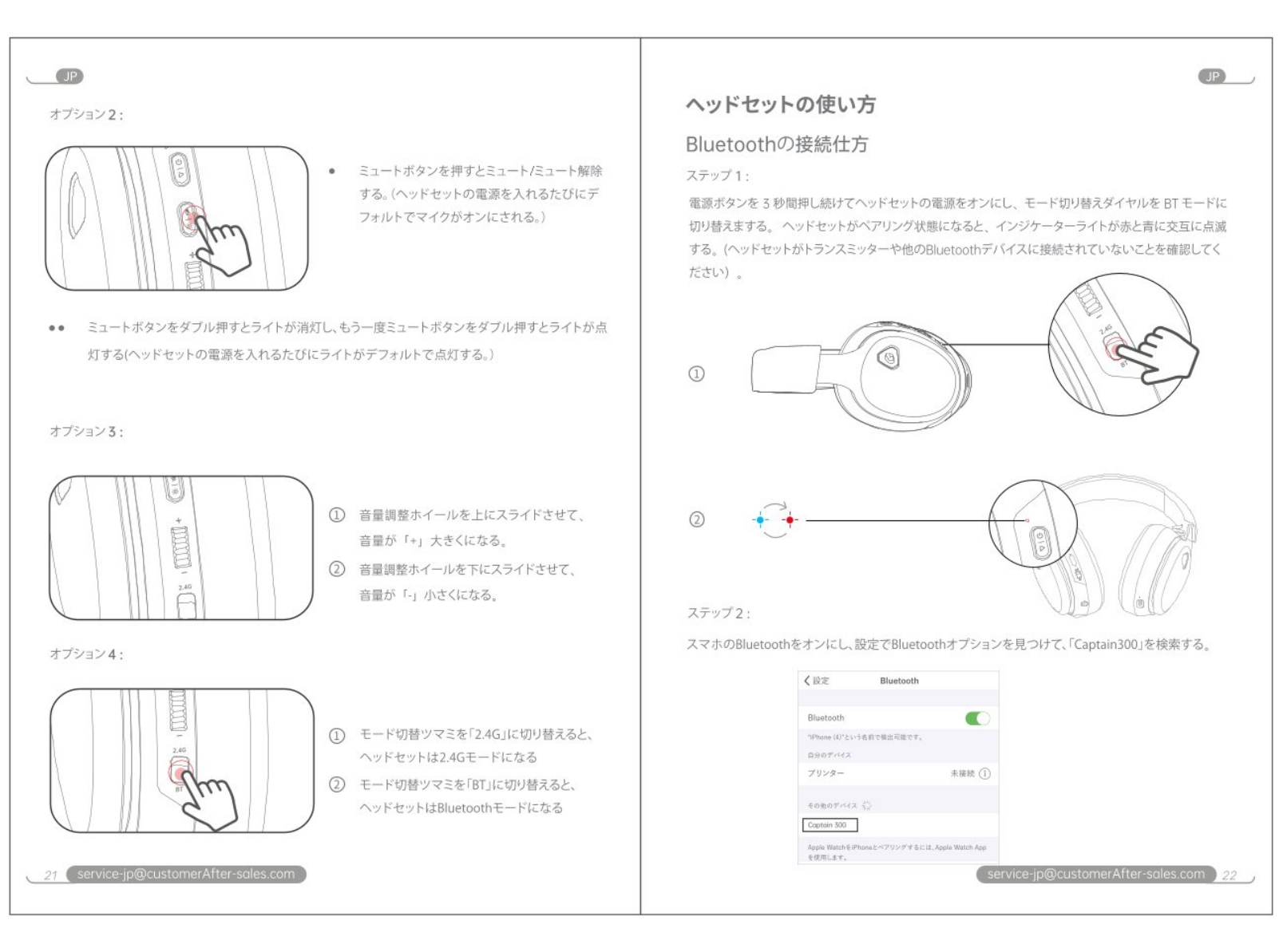

オプション2：

- ミュートボタンを押すとミュート/ミュート解除する。[illegible]

ミュートボタンをダブル押すとライトが消灯し、もう一度ミュートボタンをダブル押すとライトが点灯する。[illegible]

オプション3：
① 音量調整ホイールを上にスライドさせて、音量が「+」大きくになる。
② 音量調整ホイールを下にスライドさせて、音量が「-」小さくになる。

オプション4：
① モード切替ダイヤルを「2.4G」に切り替えると、ヘッドセットは2.4Gモードになる。
② モード切替ダイヤルを「BT」に切り替えると、ヘッドセットはBluetoothモードになる。

ヘッドセットの使い方

Bluetoothの接続仕方

ステップ1：
[illegible]

ステップ2：
スマホのBluetoothをオンにし、設定でBluetoothオプションを見つけて、「Captain300」を検索する。

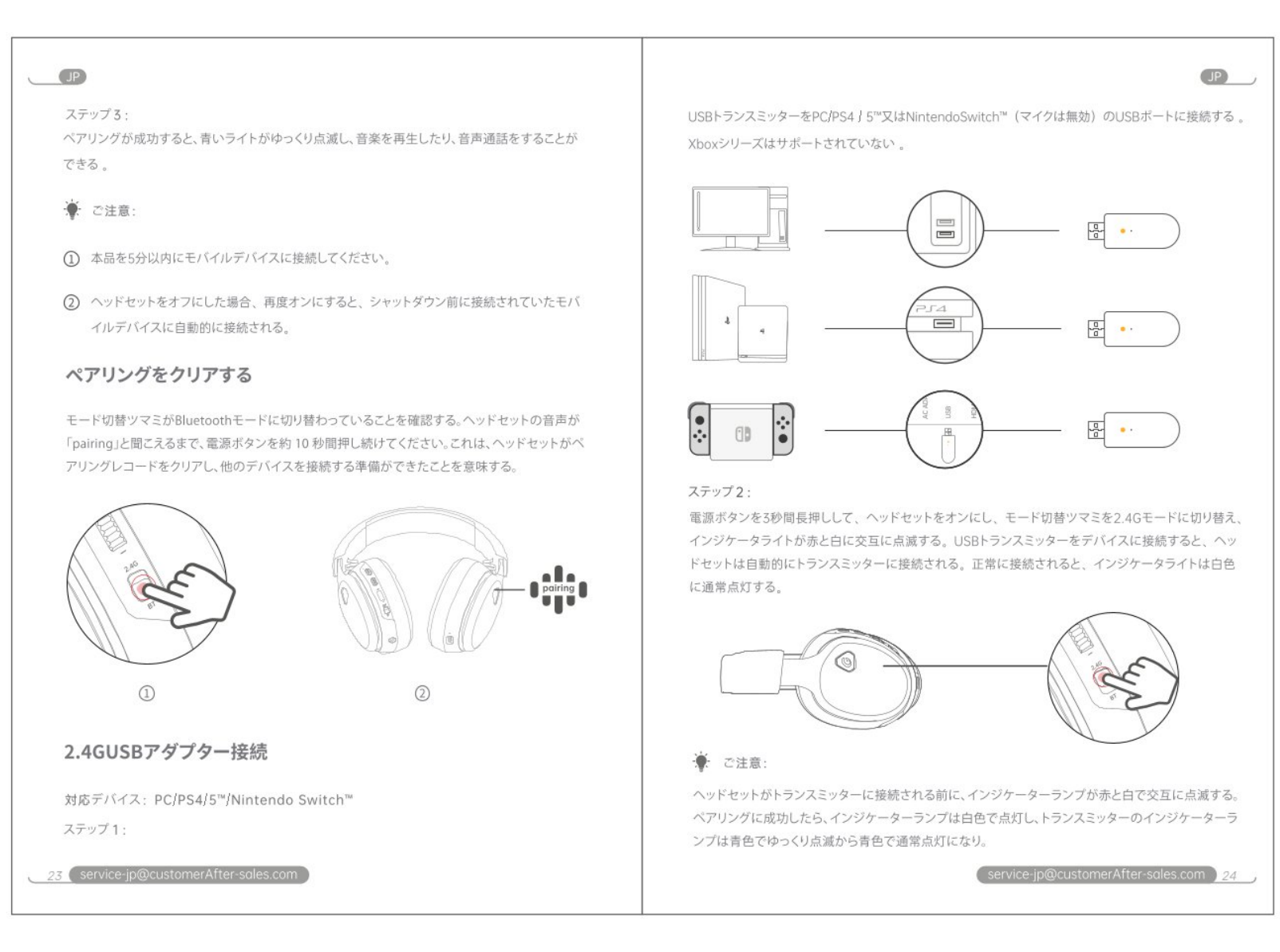

ステップ3：
ペアリングが成功すると、[illegible]

ご注意：
① 本品を5分以内にモバイルデバイスと接続してください。
② [illegible]

ペアリングをクリアする

[illegible]

2.4GUSBアダプター接続

対応デバイス：PC/PS4/5™/Nintendo Switch™

ステップ1：

USBトランスミッターをPC/PS4/5™/Nintendo Switch™（マイクは無効）のUSBポートに接続する。Xboxシリーズはサポートされていない。

ステップ2：
[illegible]

ご注意：
[illegible]

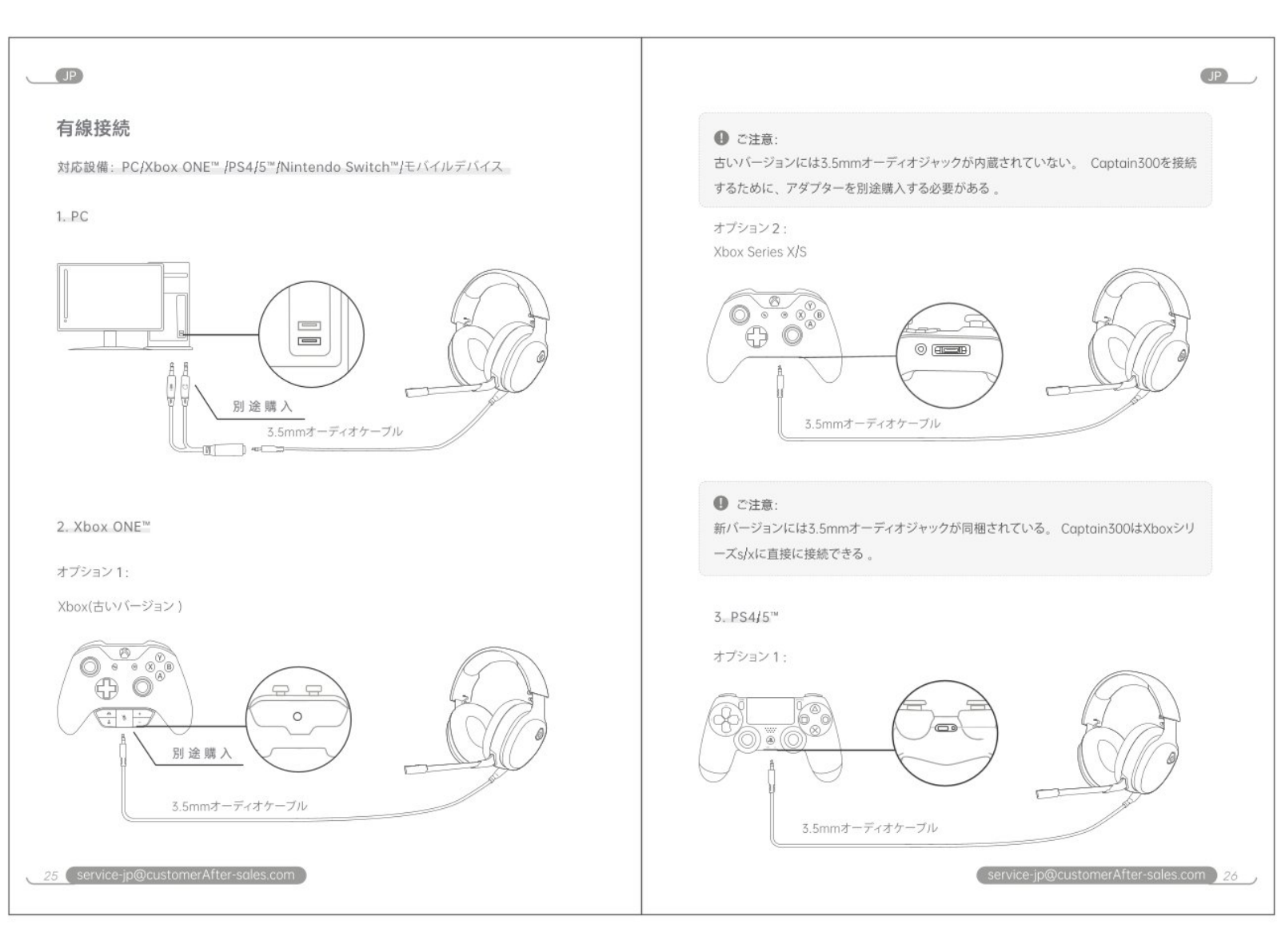

有線接続

対応機器：PC/Xbox ONE™/PS4/5™/Nintendo Switch™/モバイルデバイス

1. PC

2. Xbox ONE™

オプション1：
Xbox(旧バージョン)

ご注意：
旧バージョンには3.5mmオーディオジャックが内蔵されていない。Captain 300と接続するには、アダプターを自分で準備してください。

オプション2：
Xbox Series X/S

ご注意：
新バージョンには3.5mmオーディオジャックが内蔵されている。Captain 300をXbox シリーズx/sに直接接続できる。

3. PS4/5™

オプション1：

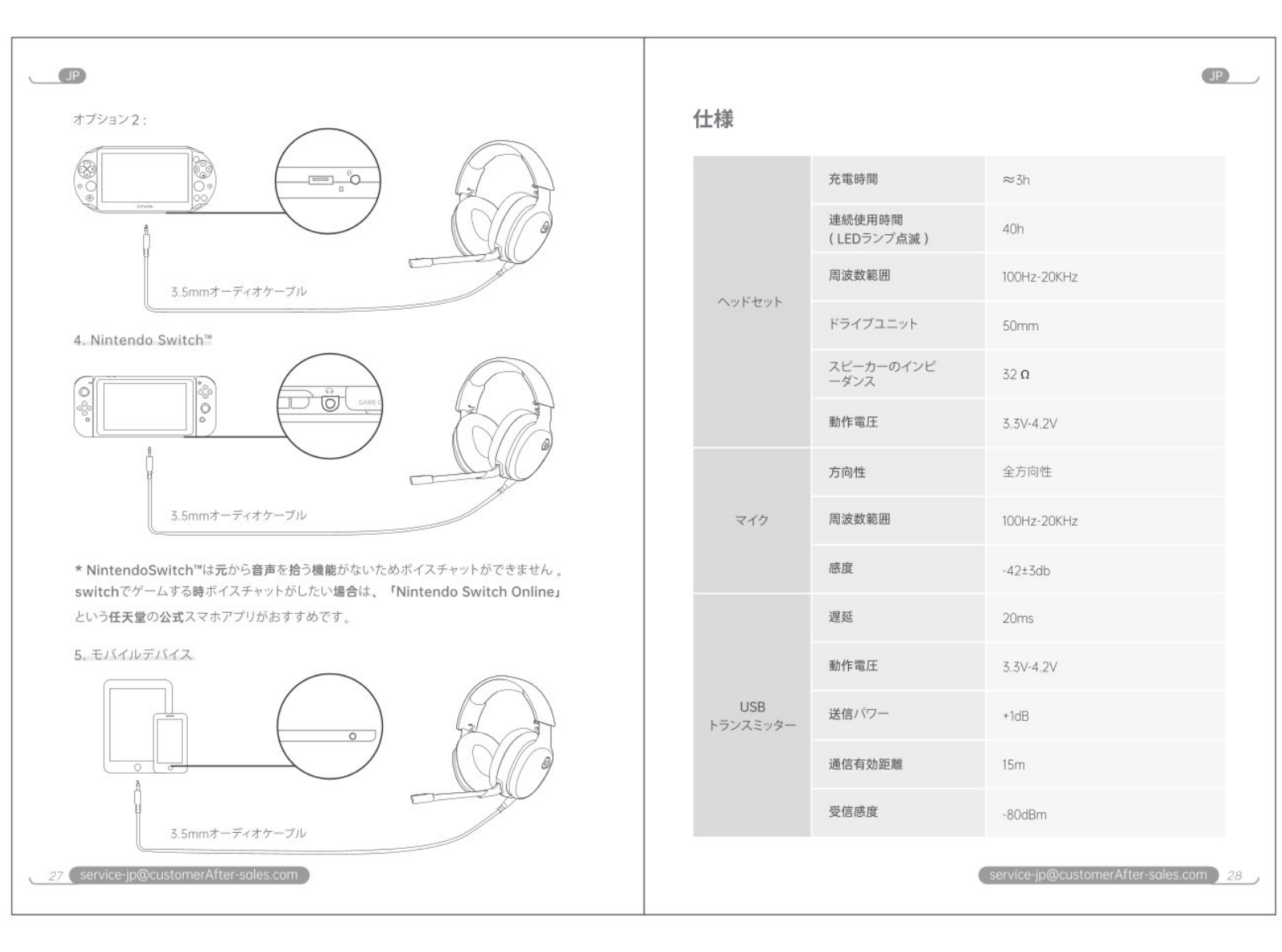

オプション2：

4. Nintendo Switch™

* Nintendo Switch™ [illegible]

5. モバイルデバイス

仕様

ヘッドセット	充電時間	≈3h
	連続使用時間（LEDランプ消灯）	40h
	周波数範囲	100Hz-20KHz
	ドライブユニット	50mm
	スピーカーのインピーダンス	32Ω
	動作電圧	3.3V-4.2V
マイク	指向性	全方位性
	周波数範囲	100Hz-20KHz
	感度	-42±3db
USBトランスミッター	遅延	20ms
	動作電圧	3.3V-4.2V
	送信パワー	+1dB
	通信距離	15m
	受信感度	-80dBm

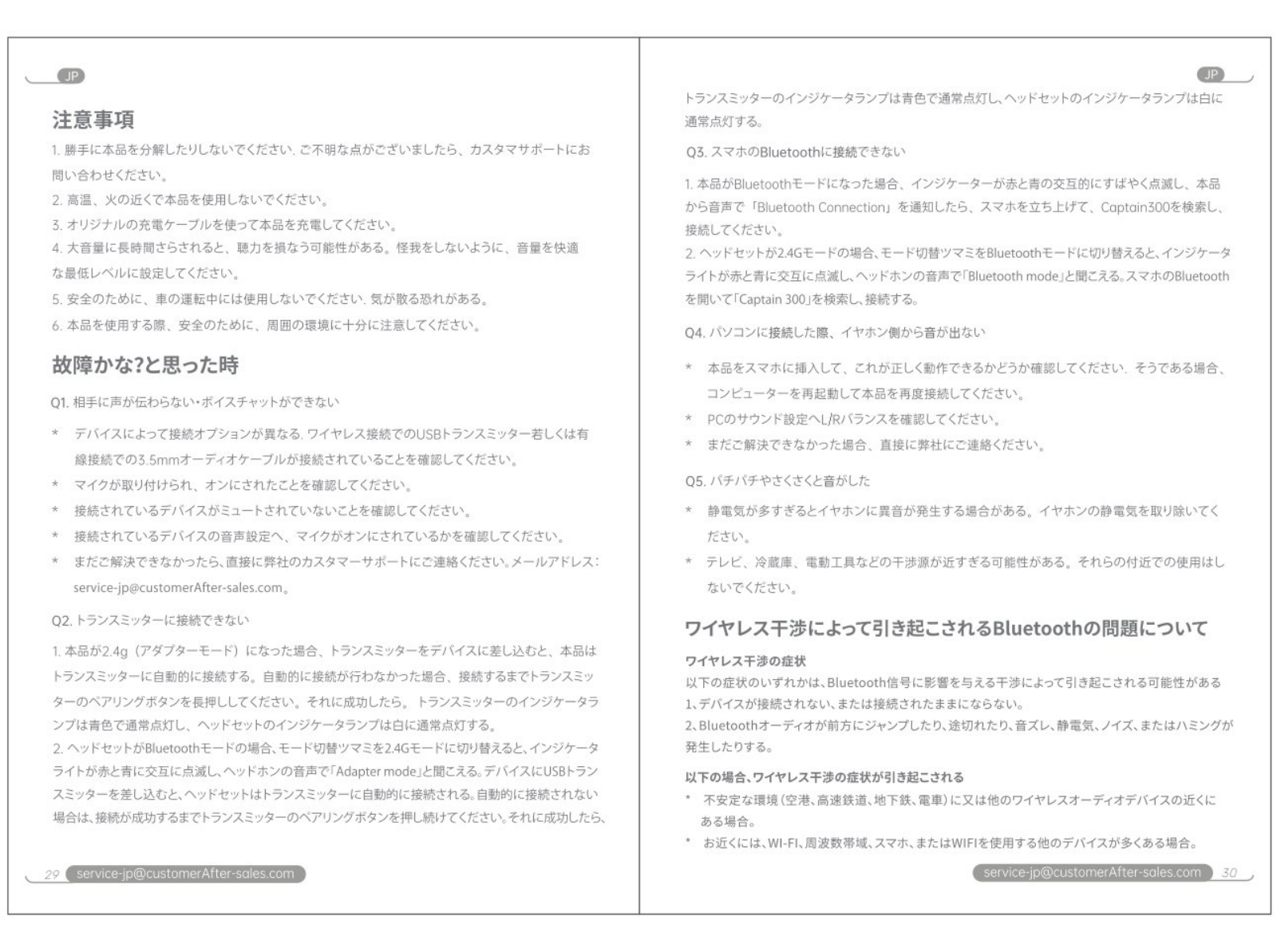

注意事項

[illegible]

故障かな？と思った時

[illegible]

ワイヤレス干渉によって引き起こされるBluetoothの問題について

[illegible]

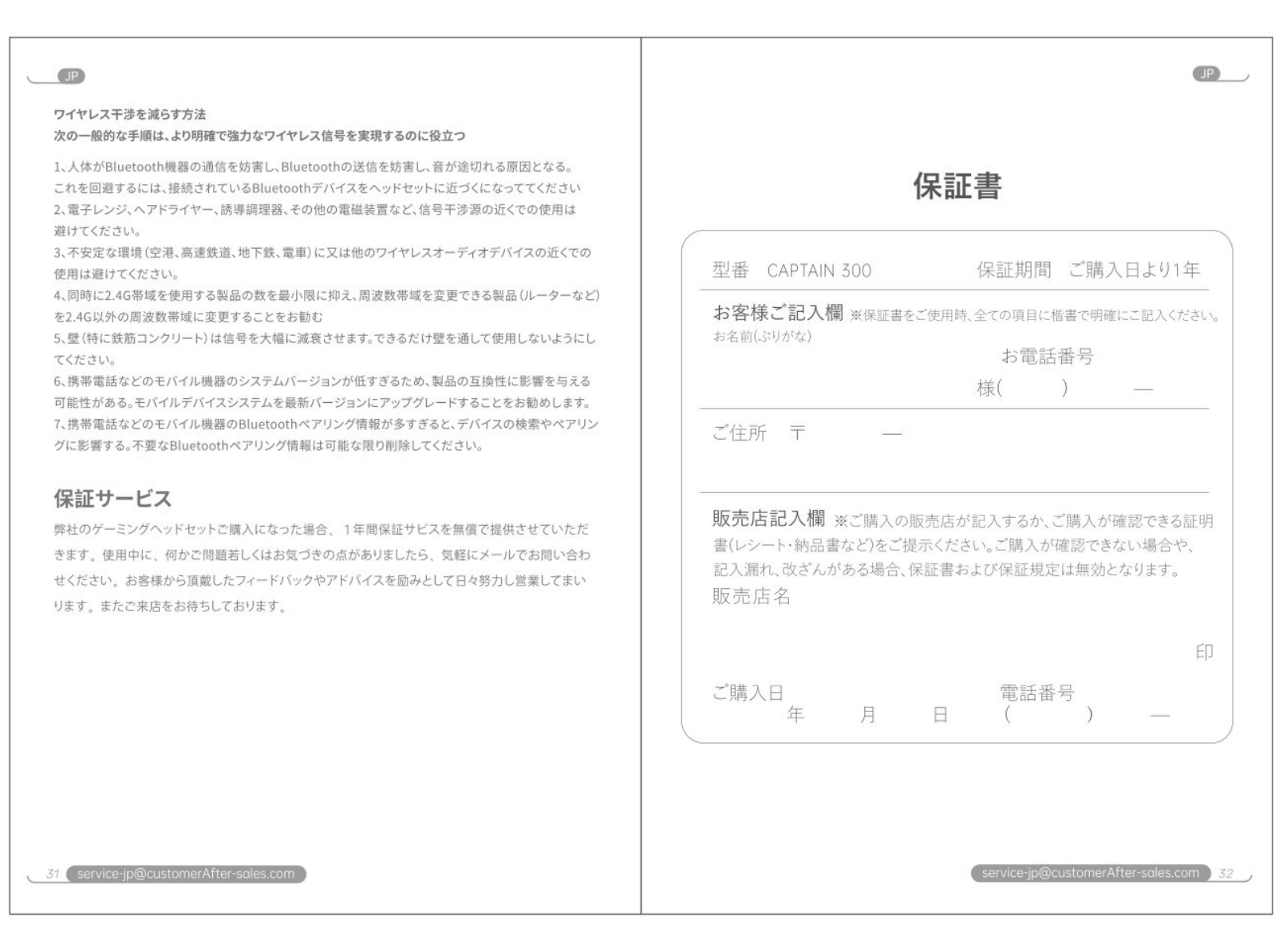

ワイヤレス干渉によって引き起こされるBluetoothの問題について

[illegible]

保証サービス

[illegible]

保証書

型番 CAPTAIN 300　保証期間 ご購入日より1年

お客様ご記入欄 [illegible]

お電話番号

ご住所 〒

販売店記入欄 [illegible]

ご購入日 年 月 日　電話番号

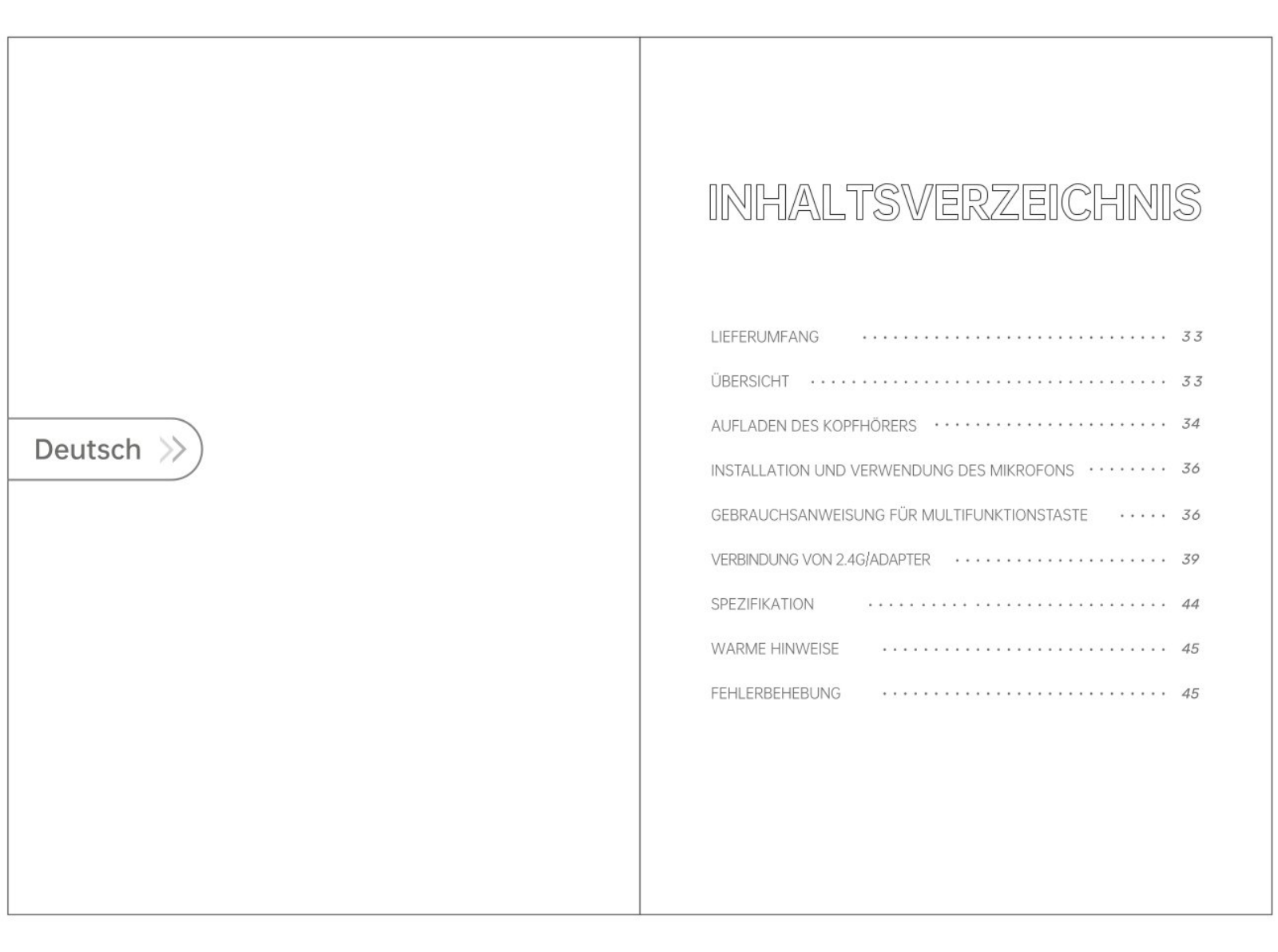

Deutsch

INHALTSVERZEICHNIS

LIEFERUMFANG 33
ÜBERSICHT 33
AUFLADEN DES KOPFHÖRERS 34
INSTALLATION UND VERWENDUNG DES MIKROFONS 36
GEBRAUCHSANWEISUNG FÜR MULTIFUNKTIONSTASTE 36
VERBINDUNG VON 2.4G/ADAPTER 39
SPEZIFIKATION 44
WARME HINWEISE 45
FEHLERBEHEBUNG 45

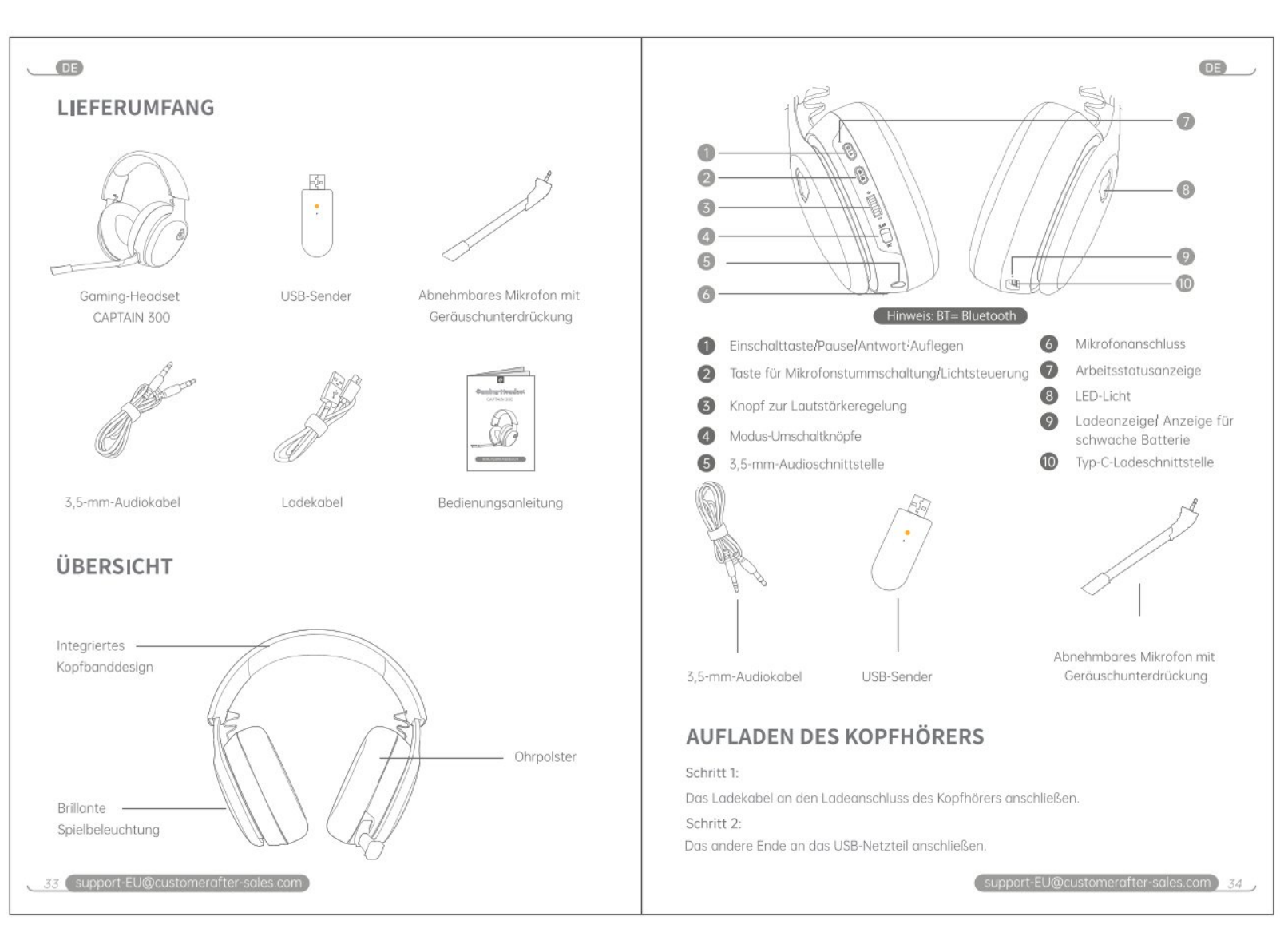

LIEFERUMFANG

Gaming-Headset CAPTAIN 300
USB-Sender
Abnehmbares Mikrofon mit Geräuschunterdrückung
3,5 mm-Audiokabel
Ladekabel
Bedienungsanleitung

ÜBERSICHT

Integriertes Kopfbanddesign
Brillante Spielbeleuchtung
Ohrpolster
Hinweis: BT=Bluetooth

① Einschalttaste(Pause/Antwort/Auflegen)
② Taste für Mikrofonstummschaltung/Lichtsteuerung
③ Knopf zur Lautstärkeregelung
④ Modus-Umschaltknöpfe
⑤ 3,5-mm-Audioschnittstelle
⑥ Mikrofonanschluss
⑦ Arbeitsstatusanzeige
⑧ LED-Licht
⑨ Ladeanzeige/ Anzeige für schwache Batterie
⑩ Typ-C-Ladeschnittstelle

3,5 mm-Audiokabel
USB-Sender
Abnehmbares Mikrofon mit Geräuschunterdrückung

AUFLADEN DES KOPFHÖRERS

Schritt 1:
Das Ladekabel an den Ladeanschluss des Kopfhörers anschließen.
Schritt 2:
Das andere Ende an eine USB-Netzteil anschließen.

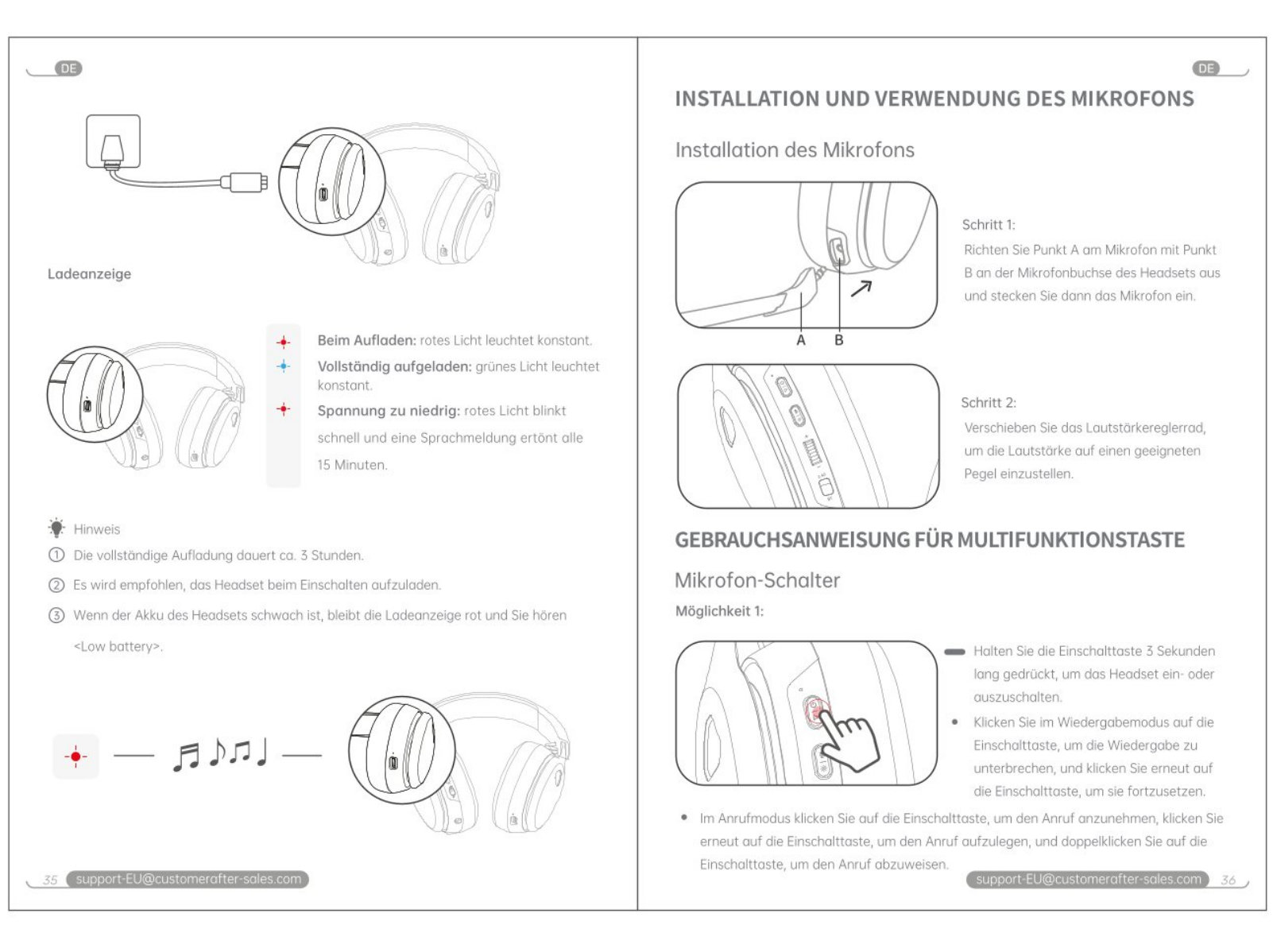

Ladeanzeige

Beim Aufladen: rotes Licht leuchtet konstant.
Vollständig aufgeladen: blaues Licht leuchtet konstant.
Spannung zu niedrig: rotes Licht blinkt schnell und eine Sprachmeldung ertönt alle 6 Minuten.

Hinweis
① Die vollständige Aufladung dauert ca. 3 Stunden.
② Es wird empfohlen, das Headset beim Ausschalten zu laden.
③ Wenn der Akku des Headsets schwach ist, blinkt die Ladeanzeige rot und Sie hören «Low Battery».

INSTALLATION UND VERWENDUNG DES MIKROFONS

Installation des Mikrofons

Schritt 1:
Richten Sie Punkt A am Mikrofon mit Punkt B an der Mikrofonbuchse des Headsets aus und stecken Sie dann das Mikrofon ein.

Schritt 2:
Verschieben Sie das Lautstärkeregelrad, um die Lautstärke auf einen geeigneten Pegel einzustellen.

GEBRAUCHSANWEISUNG FÜR MULTIFUNKTIONSTASTE

Mikrofon-Schalter

Möglichkeit 1:

- Halten Sie die Einschalttaste 3 Sekunden lang gedrückt, um das Headset ein- oder auszuschalten.
- Klicken Sie im Wiedergabemodus auf die Einschalttaste, um die Wiedergabe zu unterbrechen, und klicken Sie erneut auf die Einschalttaste, um sie fortzusetzen.

Im Anrufmodus klicken Sie auf die Einschalttaste, um den Anruf anzunehmen, klicken Sie erneut auf die Einschalttaste, um den Anruf aufzulegen, und doppelklicken Sie auf die Einschalttaste, um den Anruf abzuweisen.

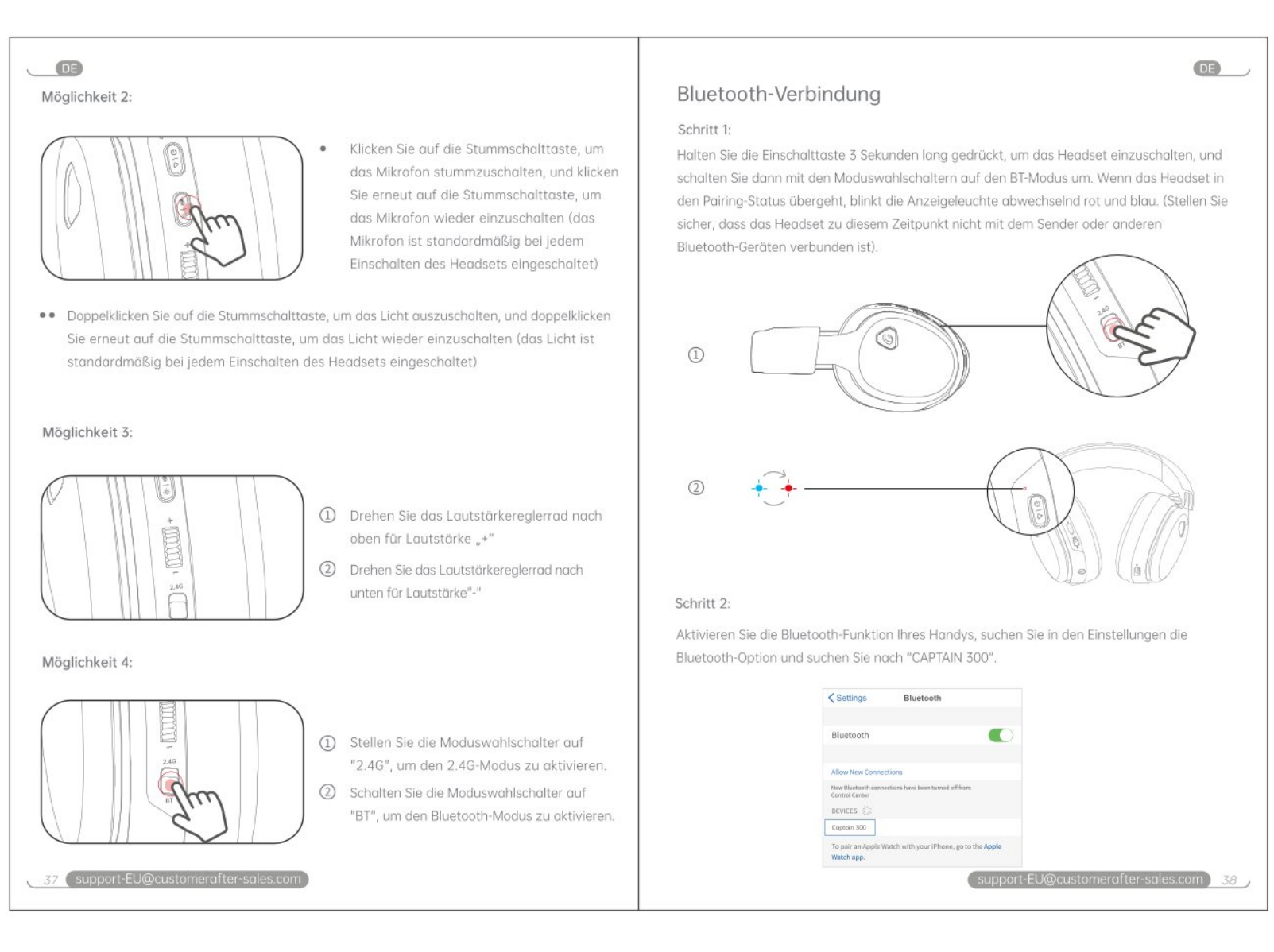

Möglichkeit 2:

- Klicken Sie auf die Stummschalttaste, um das Mikrofon stummzuschalten, und klicken Sie erneut auf die Stummschalttaste, um das Mikrofon wieder einzuschalten (das Mikrofon wird standardmäßig bei jedem Einschalten des Headsets eingeschaltet).

Doppelklicken Sie auf die Stummschalttaste, um das Licht auszuschalten, und doppelklicken Sie erneut auf die Stummschalttaste, um das Licht wieder einzuschalten (das Licht ist standardmäßig bei jedem Einschalten des Headsets eingeschaltet).

Möglichkeit 3:
① Drehen Sie das Lautstärkeregelrad nach oben für Lautstärke „+"
② Drehen Sie das Lautstärkeregelrad nach unten für Lautstärke „-"

Möglichkeit 4:
① Stellen Sie den Modusumschalter auf "2.4G", um den 2.4G-Modus zu aktivieren.
② Schieben Sie die Modusumschalter auf "BT", um den Bluetooth-Modus zu aktivieren.

Bluetooth-Verbindung

Schritt 1:
Halten Sie die Einschalttaste 3 Sekunden lang gedrückt, um das Headset einzuschalten, und schalten Sie dann den Modusumschalter auf den BT-Modus um. Wenn das Headset in den Pairing-Status übergeht, blinkt die Anzeigeleuchte abwechselnd rot und blau. (Achten Sie darauf, dass das Headset zu diesem Zeitpunkt nicht mit dem Sender oder anderen Bluetooth-Geräten verbunden ist)

Schritt 2:
Aktivieren Sie die Bluetooth-Funktion Ihres Handys, suchen Sie in den Einstellungen die Bluetooth-Option und suchen Sie nach "CAPTAIN 300".

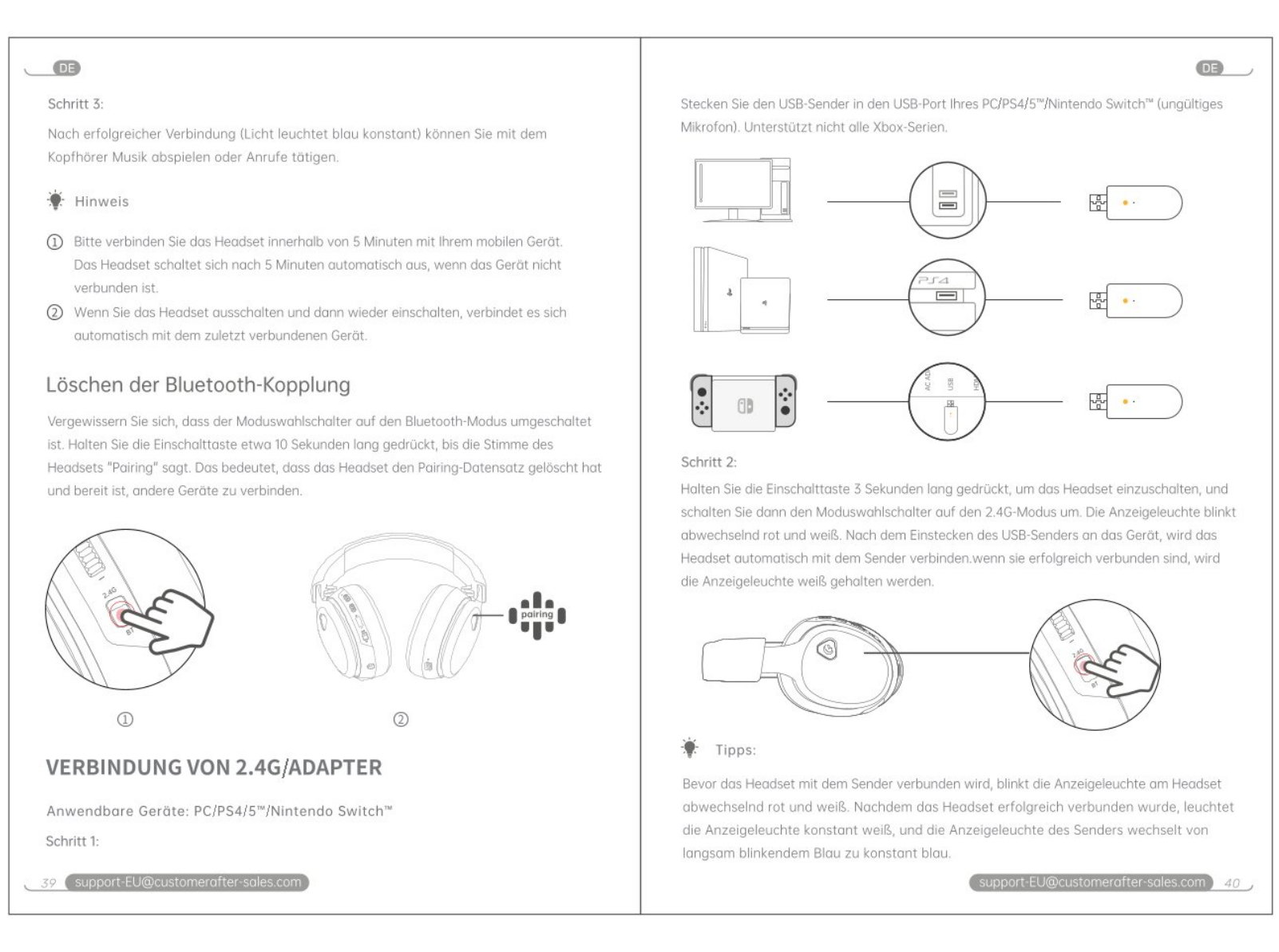

Schritt 3:
Nach erfolgreicher Verbindung (Licht leuchtet blau konstant) können Sie mit dem Kopfhörer Musik abspielen oder Anrufe tätigen.

Hinweis
① Bitte verbinden Sie das Headset innerhalb von 5 Minuten mit Ihrem mobilen Gerät. Das Headset schaltet sich nach 5 Minuten automatisch aus, wenn das Gerät nicht verbunden ist.
② Wenn Sie das Headset ausschalten und dann wieder einschalten, verbindet es sich automatisch mit dem zuletzt verbundenen Gerät.

Löschen der Bluetooth-Kopplung

Vergewissern Sie sich, dass der Modusumschalter auf den Bluetooth-Modus umgeschaltet ist. Halten Sie die Einschalttaste etwa 10 Sekunden lang gedrückt, bis die Stimme des Headsets "Pairing" sagt. Das bedeutet, dass das Headset den Pairing-Datensatz gelöscht hat und bereit ist, andere Geräte zu verbinden.

VERBINDUNG VON 2.4G/ADAPTER

Anwendbare Geräte: PC/PS4/5™/Nintendo Switch™

Schritt 1:

Stecken Sie den USB-Sender in den USB-Port Ihres PC/PS4/5™/Nintendo Switch™ (ungültiges Mikrofon). Unterstützt nicht alle Xbox-Serien.

Schritt 2:
Halten Sie die Einschalttaste 3 Sekunden lang gedrückt, um das Headset einzuschalten, und schalten Sie dann den Modusumschalter auf den 2.4G-Modus um. Die Anzeigeleuchte blinkt abwechselnd rot und weiß. Nach dem Einstecken des USB-Senders an das Gerät, wird das Headset automatisch mit dem Sender verbunden. Wenn die Verbindung erfolgreich ist, wird die Anzeigeleuchte weiß gehalten werden.

Tipps:
Bevor das Headset mit dem Sender verbunden wird, blinkt die Anzeigeleuchte am Headset abwechselnd rot und weiß. Nachdem das Headset erfolgreich verbunden wurde, leuchtet die Anzeigeleuchte des Senders weiß, und die Anzeigeleuchte des Senders wechselt von langsam blinkendem Blau zu konstant blau.

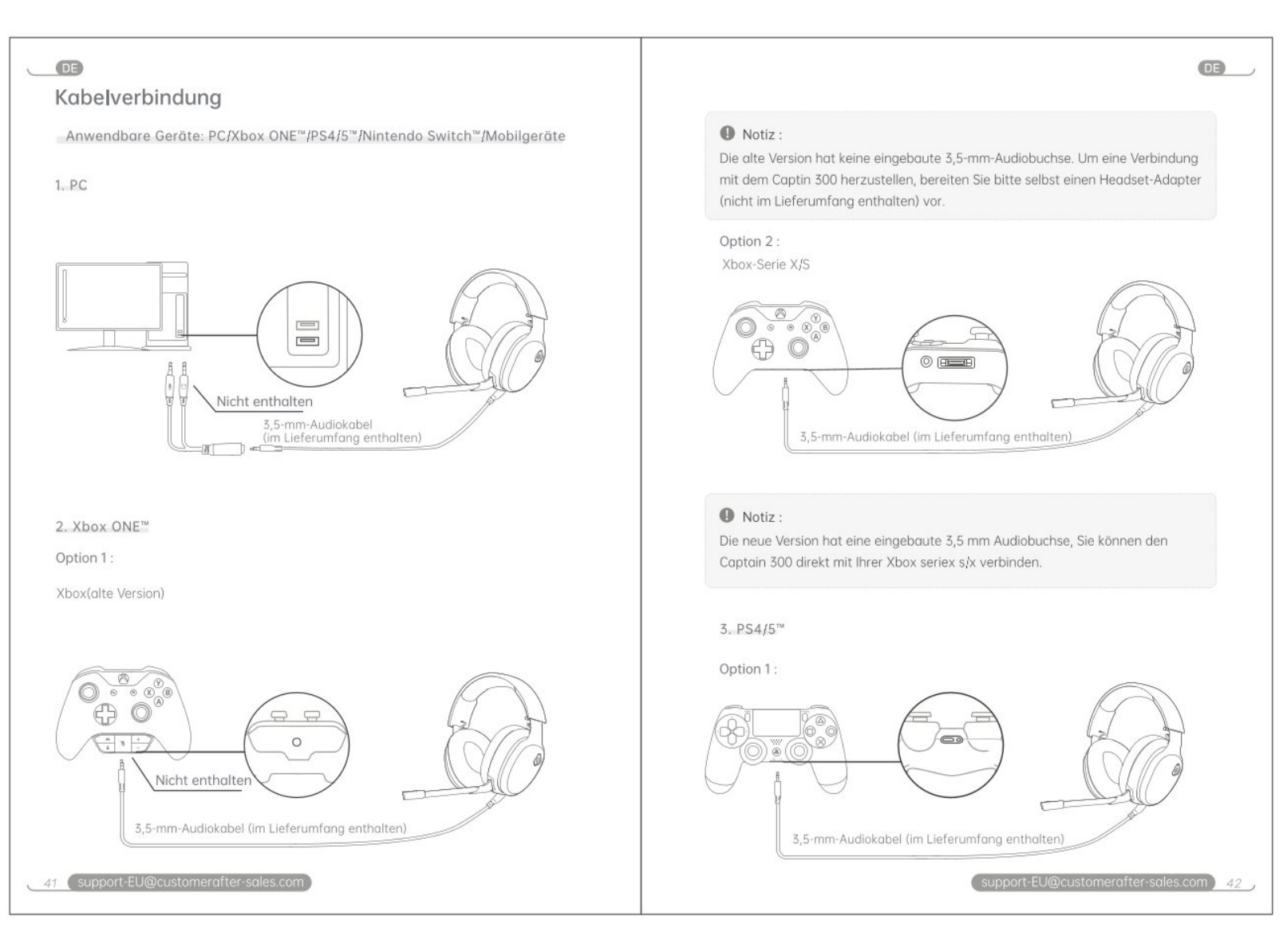

Kabelverbindung

Anwendbare Geräte: PC/Xbox ONE™/PS4/5™/Nintendo Switch™/Mobilgeräte

1. PC

Nicht enthalten
3,5 mm-Audiokabel (im Lieferumfang enthalten)

2. Xbox ONE™

Option 1:
Xbox(alte Version)

Nicht enthalten
3,5 mm-Audiokabel (im Lieferumfang enthalten)

Notiz :
Die alte Version hat keine eingebaute 3,5 mm-Audiobuchse. Um eine Verbindung mit dem Captain 300 herzustellen, bereiten Sie bitte selbst einen Headset-Adapter (nicht im Lieferumfang enthalten) vor.

Option 2:
Xbox Serie X/S

3,5 mm-Audiokabel (im Lieferumfang enthalten)

Notiz :
Die neue Version hat eine eingebaute 3,5 mm Audiobuchse. Sie können den Captain 300 direkt mit Ihrer Xbox series x/s verbinden.

3. PS4/5™

Option 1:

3,5 mm-Audiokabel (im Lieferumfang enthalten)

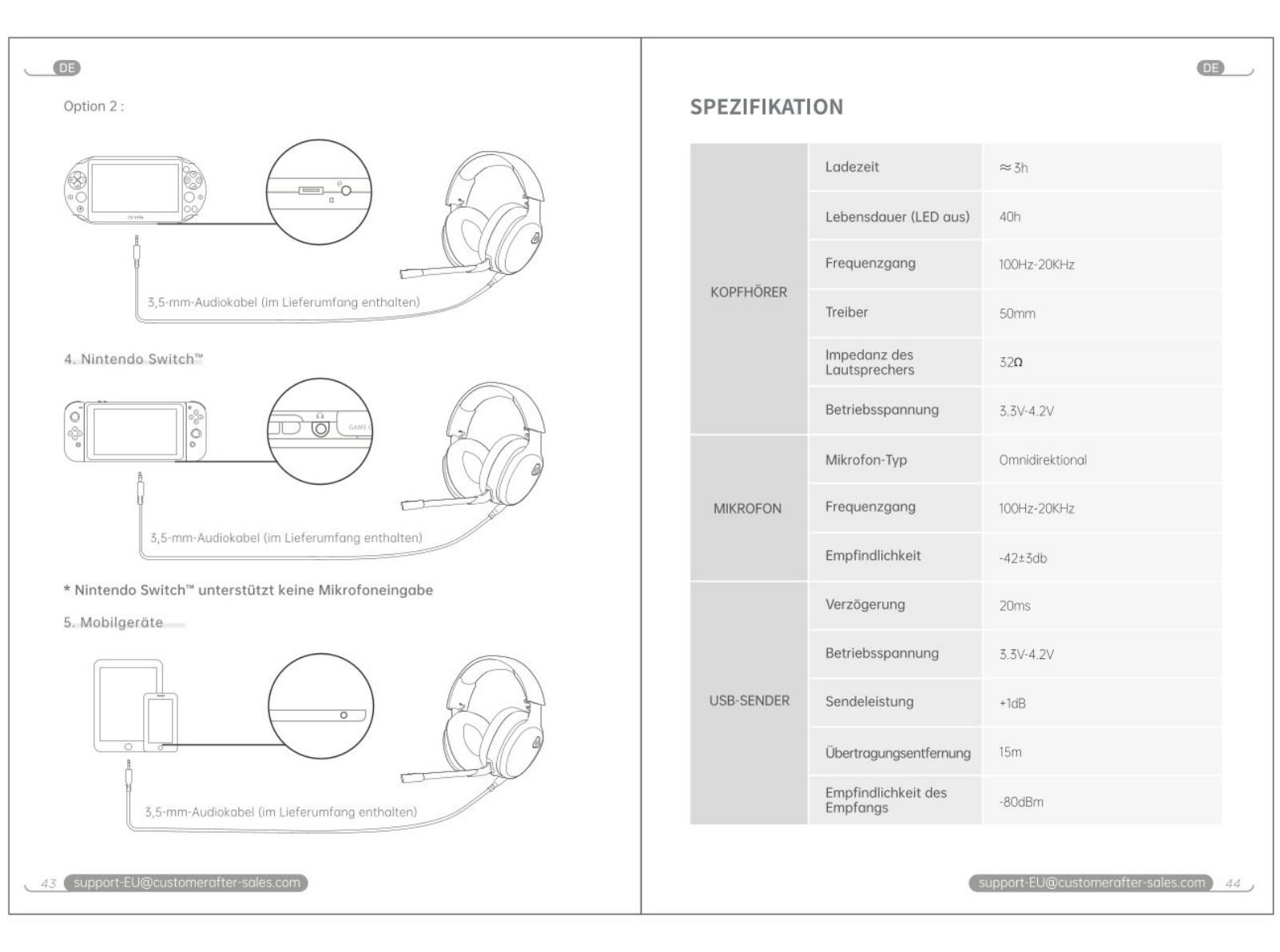

Option 2:

3,5 mm-Audiokabel (im Lieferumfang enthalten)

4. Nintendo Switch™

3,5 mm-Audiokabel (im Lieferumfang enthalten)

* Nintendo Switch™ unterstützt keine Mikrofoneingabe

5. Mobilgeräte

3,5 mm-Audiokabel (im Lieferumfang enthalten)

SPEZIFIKATION

KOPFHÖRER	Ladezeit	≈3h
	Lebensdauer (LED aus)	40h
	Frequenzgang	100Hz-20KHz
	Treiber	50mm
	Impedanz des Lautsprechers	32Ω
	Betriebsspannung	3.3V-4.2V
MIKROFON	Mikrofon-Typ	Omnidirektional
	Frequenzgang	100Hz-20KHz
	Empfindlichkeit	-42±3db
USB-SENDER	Verzögerung	20ms
	Betriebsspannung	3.3V-4.2V
	Sendeleistung	+1dB
	Übertragungsentfernung	15m
	Empfindlichkeit des Empfangs	-80dBm

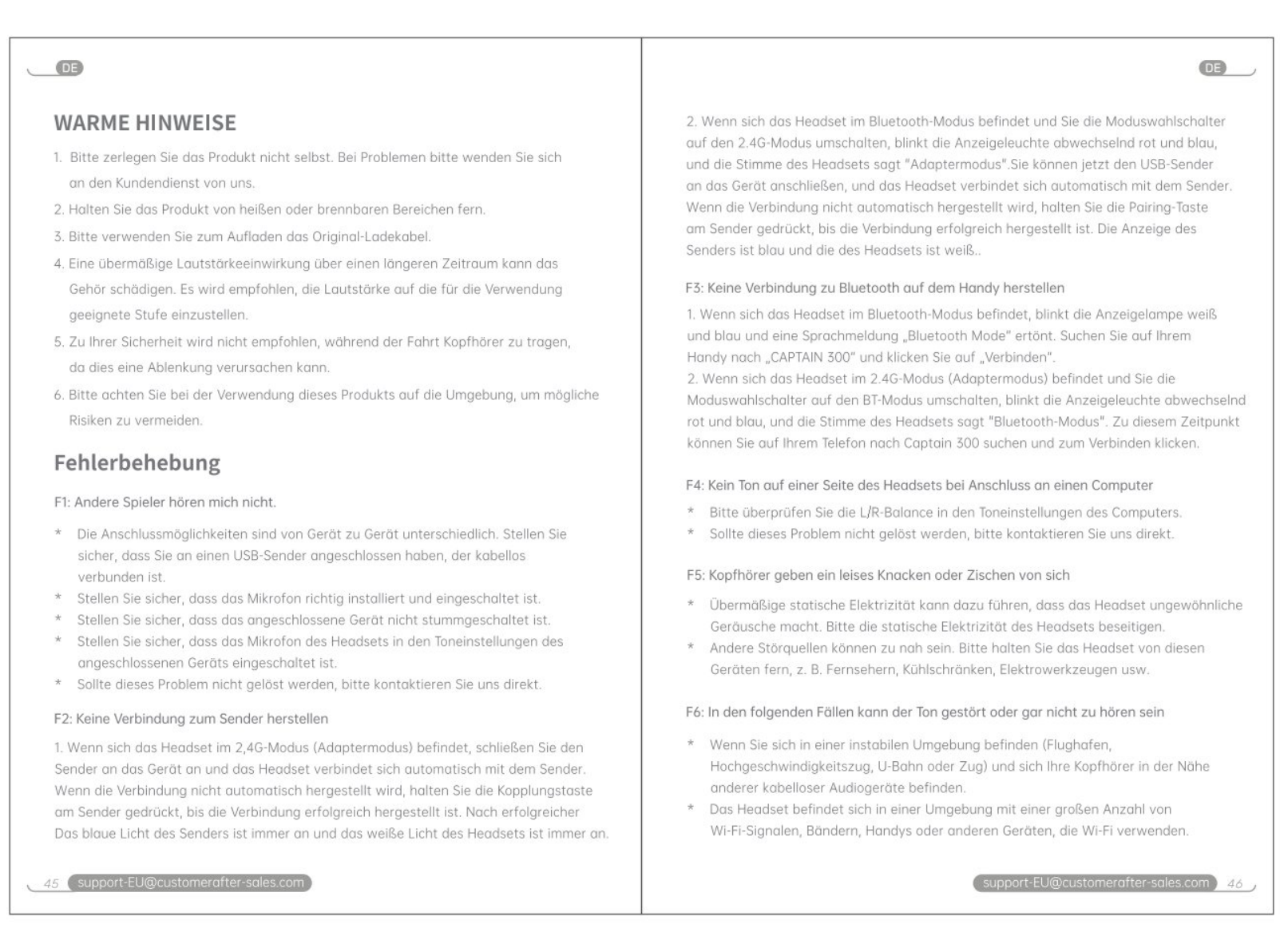

WARME HINWEISE

1. Bitte zerlegen Sie das Produkt nicht selbst. Bei Problemen bitte wenden Sie sich an den Kundendienst von uns.
2. Halten Sie das Produkt von heißen oder brennbaren Bereichen fern.
3. Bitte verwenden Sie zum Aufladen das Original-Ladekabel.
4. Eine übermäßige Lautstärkeeinstellung über einen längeren Zeitraum kann das Gehör schädigen. Es wird empfohlen, die Lautstärke auf die für die Verwendung geeignete Stufe einzustellen.
5. Zu Ihrer Sicherheit wird nicht empfohlen, während der Fahrt Kopfhörer zu tragen, da dies eine Ablenkung verursachen kann.
6. Bitte achten Sie bei der Verwendung dieses Produkts auf die Umgebung, um mögliche Risiken zu vermeiden.

Fehlerbehebung

F1: Andere Spieler hören mich nicht

* Die Anschlussmöglichkeiten sind von Gerät zu Gerät unterschiedlich. Stellen Sie sicher, dass Sie an einen USB-Sender angeschlossen haben, der kabellos verbunden ist.
* Stellen Sie sicher, dass das Mikrofon richtig installiert und eingeschaltet ist.
* Stellen Sie sicher, dass das angeschlossene Gerät nicht stummgeschaltet ist.
* Stellen Sie sicher, dass das Mikrofon des Headsets in den Toneinstellungen des angeschlossenen Geräts eingeschaltet ist.
* Sollte dieses Problem nicht gelöst werden, bitte kontaktieren Sie uns direkt.

F2: Keine Verbindung zum Sender herstellen

1. Wenn sich das Headset im 2.4G-Modus (Adaptermodus) befindet, schließen Sie den Sender an das Gerät an und das Headset verbindet sich automatisch mit dem Sender. Wenn die Verbindung nicht automatisch hergestellt wird, halten Sie die Kopplungstaste am Sender gedrückt, bis die Verbindung erfolgreich hergestellt ist. Nach erfolgreicher Das blaue Licht des Senders ist immer an und das weiße Licht des Headsets ist immer an.
2. Wenn sich das Headset im Bluetooth-Modus befindet und Sie die Modusumschalter auf den 2.4G-Modus umschalten, blinkt die Anzeigeleuchte abwechselnd rot und blau, und die Stimme des Headsets sagt "Adaptermodus". Sie stecken jetzt den USB-Sender an das Gerät und das Headset verbindet sich automatisch mit dem Sender. Wenn die Verbindung nicht automatisch hergestellt wird, halten Sie die Pairing-Taste am Sender gedrückt, bis die Verbindung erfolgreich ist. Die Anzeige des Senders ist blau und die des Headsets ist weiß.

F3: Keine Verbindung zu Bluetooth auf dem Handy herstellen

1. Wenn sich das Headset im Bluetooth-Modus befindet, blinkt die Anzeigelampe weiß und blau und eine Sprachmeldung „Bluetooth Mode" ertönt. Suchen Sie auf Ihrem Handy nach „CAPTAIN 300" und klicken Sie auf „Verbinden".
2. Wenn sich das Headset im 2.4G-Modus (Adaptermodus) befindet und Sie die Modusumschalter auf den BT-Modus umschalten, blinkt die Anzeigeleuchte abwechselnd rot und blau, und die Stimme des Headsets sagt "Bluetooth-Modus". Zu diesem Zeitpunkt können Sie auf Ihrem Handy nach Captain 300 suchen und zum Verbinden klicken.

F4: Kein Ton auf einer Seite des Headsets bei Anschluss an einen Computer

* Bitte überprüfen Sie die L/R-Balance in den Toneinstellungen des Computers.
* Sollte dieses Problem nicht gelöst werden, bitte kontaktieren Sie uns direkt.

F5: Kopfhörer geben ein leises Knacken oder Zischen von sich

* Übermäßige statische Elektrizität kann dazu führen, dass das Headset ungewöhnliche Geräusche macht. Bitte die statische Elektrizität des Headsets beseitigen.
* Andere Störquellen können zu nah sein. Bitte halten Sie das Headset von diesen Geräten fern, z. B. Fernsehern, Kühlschränken, Elektrowerkzeugen usw.

F6: In den folgenden Fällen kann der Ton gestört oder gar nicht zu hören sein

* Wenn Sie sich in einer instabilen Umgebung befinden (Flughafen, Hochgeschwindigkeitszug, U-Bahn oder Zug) und sich Ihre Kopfhörer in der Nähe anderer kabelloser Audiogeräte befinden.
* Das Headset befindet sich in einer Umgebung mit einer großen Anzahl von Wi-Fi-Signalen, Basen, Handys oder anderen Geräten, die Wi-Fi verwenden.

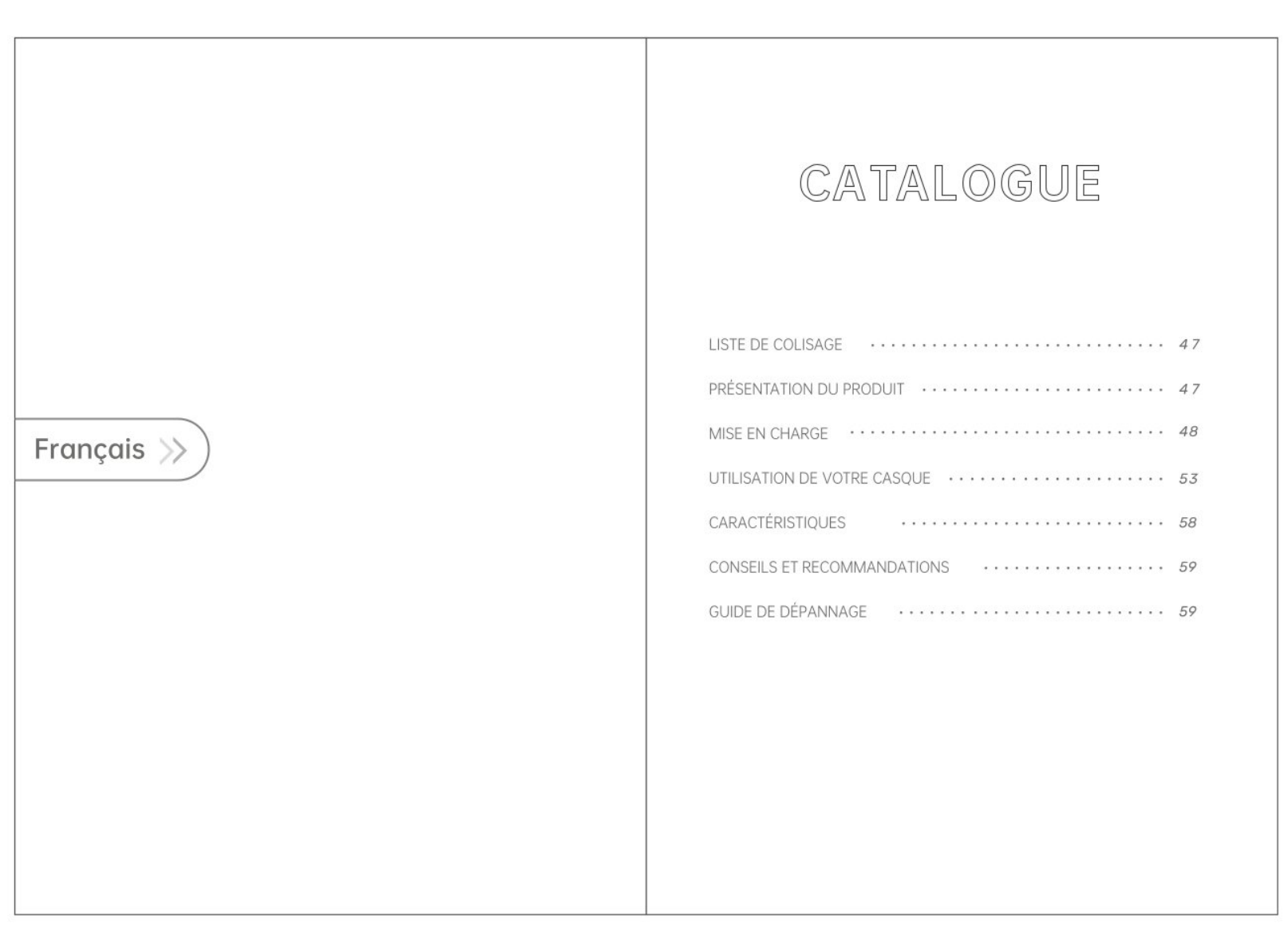

Français

CATALOGUE

LISTE DE COLISAGE 47
PRÉSENTATION DU PRODUIT 47
MISE EN CHARGE 48
UTILISATION DE VOTRE CASQUE 53
CARACTÉRISTIQUES 58
CONSEILS ET RECOMMANDATIONS 59
GUIDE DE DÉPANNAGE 59

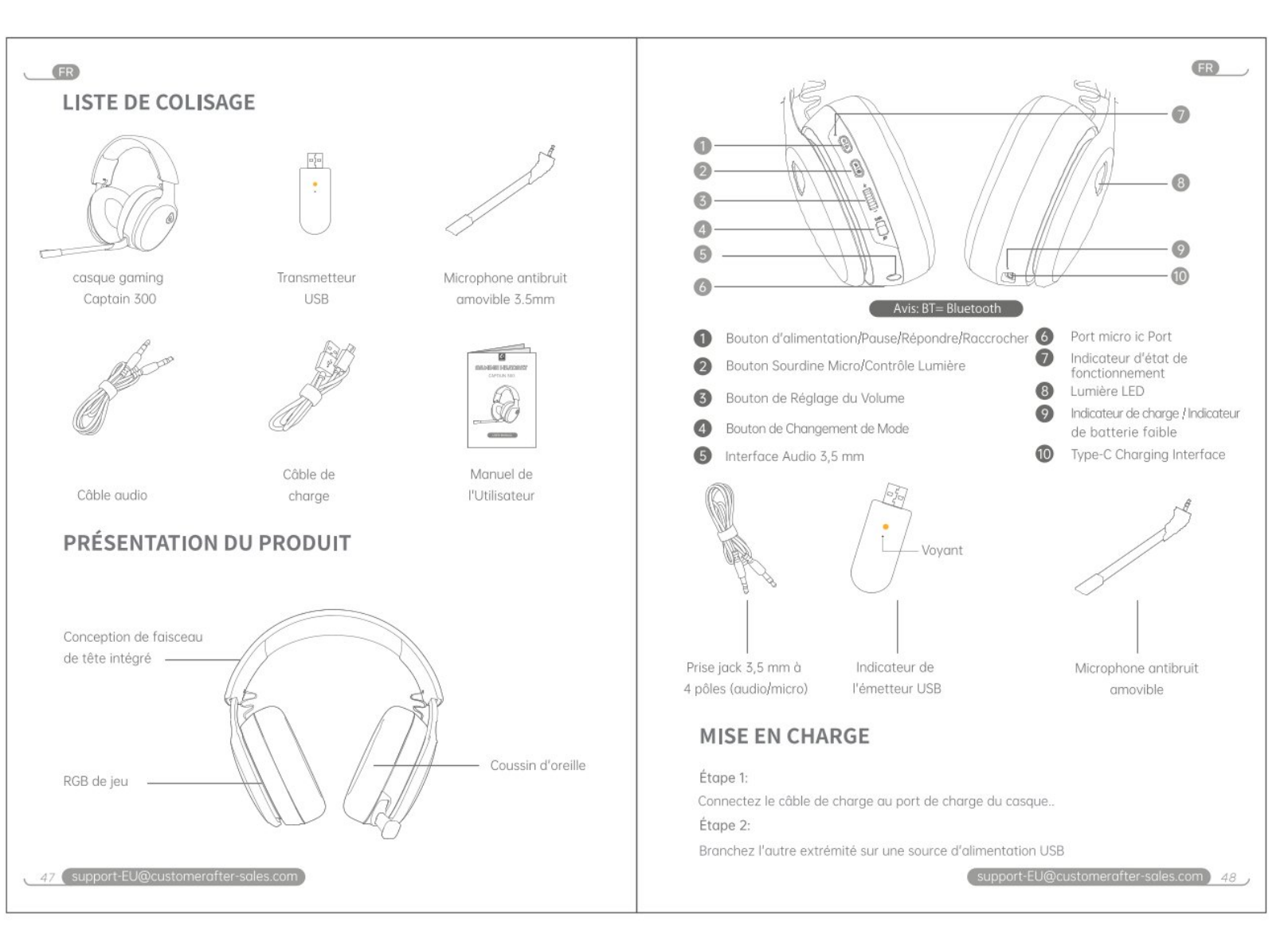

LISTE DE COLISAGE

PRÉSENTATION DU PRODUIT

① Bouton d'alimentation(Pause/Réponse/Raccrocher)
② Bouton Sourdine Micro/Contrôle Lumière
③ Bouton de Réglage du Volume
④ Bouton de Changement de Mode
⑤ Interface Audio 3.5 mm
⑥ Port micro
⑦ Indicateur d'état de fonctionnement
⑧ Lumière LED
⑨ Indicateur de charge / Indicateur de batterie faible
⑩ Type-C Charging Interface

Prise jack 3,5 mm à 4 pôles (audio/micro)
Indicateur de l'émetteur USB
Voyant
Microphone antibruit amovible

MISE EN CHARGE

Étape 1:
Connectez le câble de charge au port de charge du casque.
Étape 2:
Branchez l'autre extrémité sur une source d'alimentation USB.

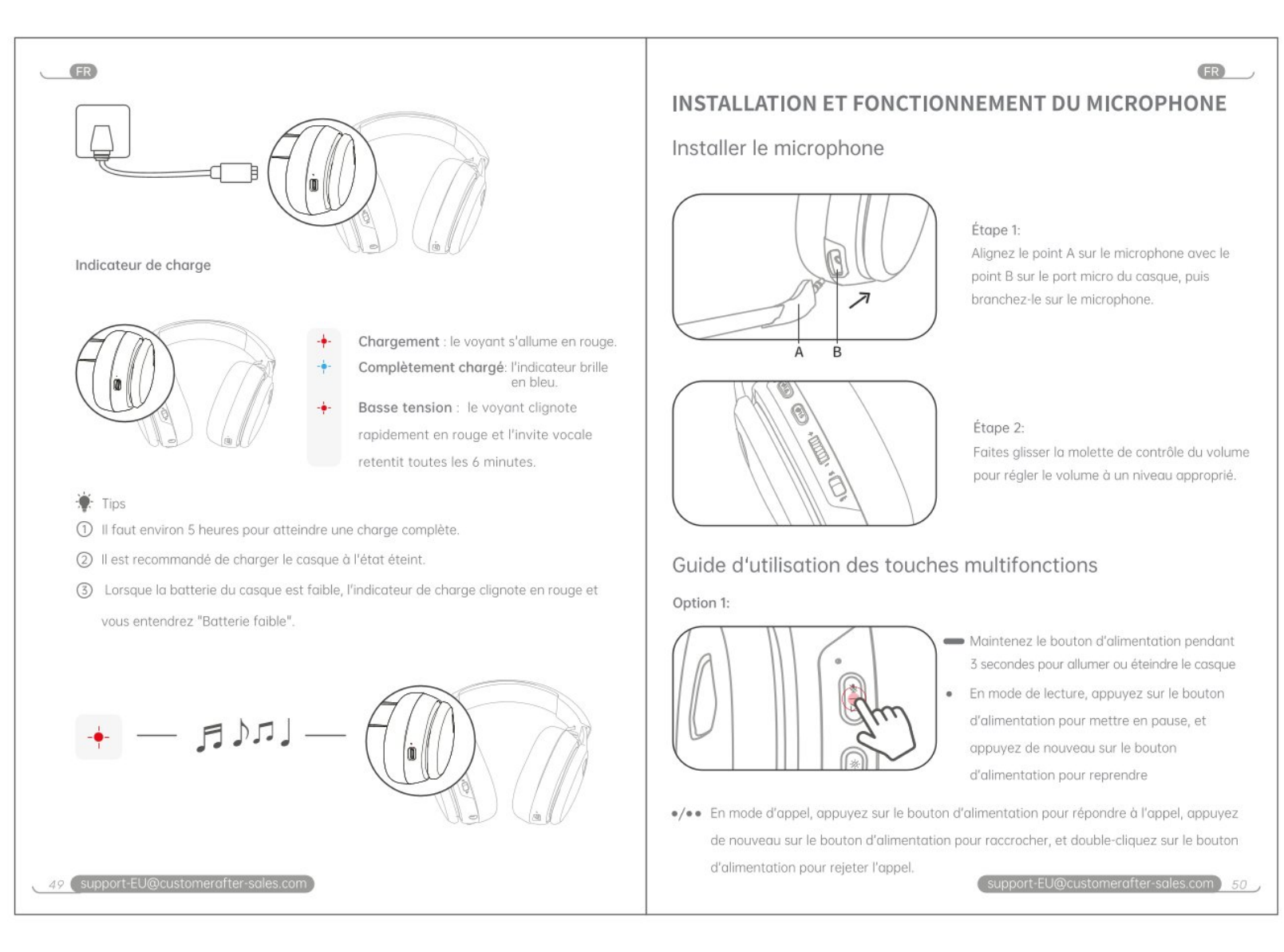

Indicateur de charge

Chargement : le voyant s'allume en rouge.
Complètement chargé : l'indicateur brille en bleu.
Basse tension : le voyant clignote rapidement en rouge et l'invite vocale retentit toutes les 6 minutes.

Tips
① Il faut environ 3 heures pour atteindre une charge complète.
② Il est recommandé de charger le casque à l'état éteint.
③ Lorsque la batterie du casque est faible, l'indicateur de charge clignote en rouge et vous entendez "Batterie faible".

INSTALLATION ET FONCTIONNEMENT DU MICROPHONE

Installer le microphone

Étape 1:
Alignez le point A sur le microphone avec le point B sur le port micro du casque, puis branchez-le sur le microphone.

Étape 2:
Faites glisser la molette de contrôle du volume pour régler le volume à un niveau approprié.

Guide d'utilisation des touches multifonctions

Option 1:

- Maintenez le bouton d'alimentation pendant 3 secondes pour allumer ou éteindre le casque.
- En mode de lecture, appuyez sur le bouton d'alimentation pour mettre en pause, et appuyez de nouveau sur le bouton d'alimentation pour reprendre.

En mode d'appel, appuyez sur le bouton d'alimentation pour répondre à l'appel, appuyez à nouveau sur le bouton d'alimentation pour raccrocher, et double-cliquez sur le bouton d'alimentation pour rejeter l'appel.

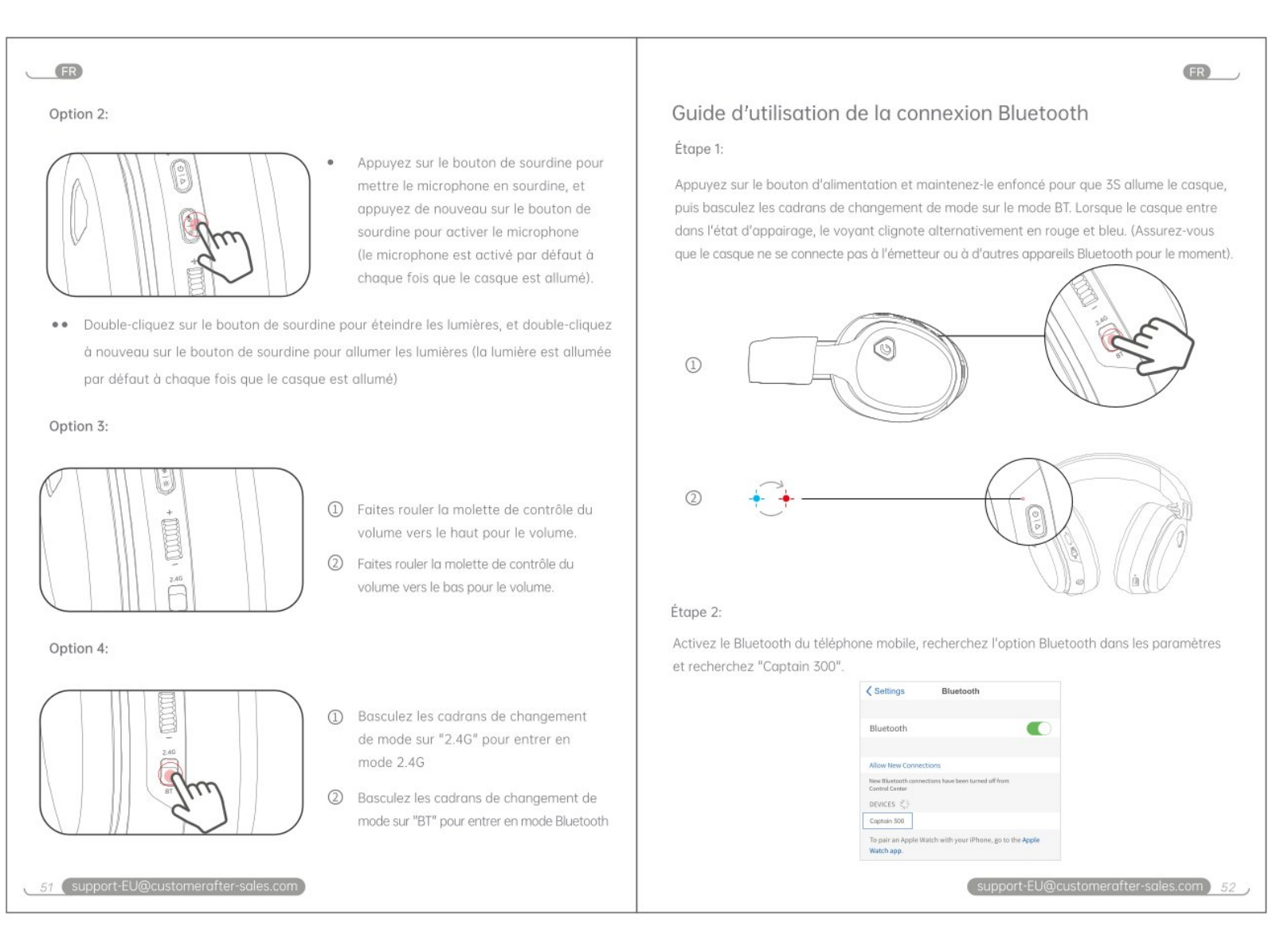

Option 2:

- Appuyez sur le bouton de sourdine pour mettre le microphone en sourdine, et appuyez de nouveau sur le bouton de sourdine pour activer le microphone (le microphone est activé par défaut à chaque fois que le casque est allumé).

Double-cliquez sur le bouton de sourdine pour éteindre les lumières, et double-cliquez à nouveau sur le bouton de sourdine pour allumer les lumières (la lumière est allumée par défaut à chaque fois que le casque est allumé).

Option 3:
① Faites rouler la molette de contrôle du volume vers le haut pour le volume.
② Faites rouler la molette de contrôle du volume vers le bas pour le volume.

Option 4:
① Basculez les cadrans de changement de mode sur "2.4G" pour entrer en mode 2.4G
② Basculez les cadrans de changement de mode sur "BT" pour entrer en mode Bluetooth

Guide d'utilisation de la connexion Bluetooth

Étape 1:
Appuyez sur le bouton d'alimentation et maintenez-le enfoncé pour 3S pour allumer le casque, puis basculez les cadrans de changement de mode sur le mode BT. Lorsque le casque entre dans l'état d'appairage, le voyant clignote alternativement en rouge et bleu. (Assurez-vous que le casque ne se connecte pas à l'émetteur ou à d'autres appareils Bluetooth pour le moment)

Étape 2:
Activez le Bluetooth du téléphone mobile, recherchez l'option Bluetooth dans les paramètres et recherchez "Captain 300".

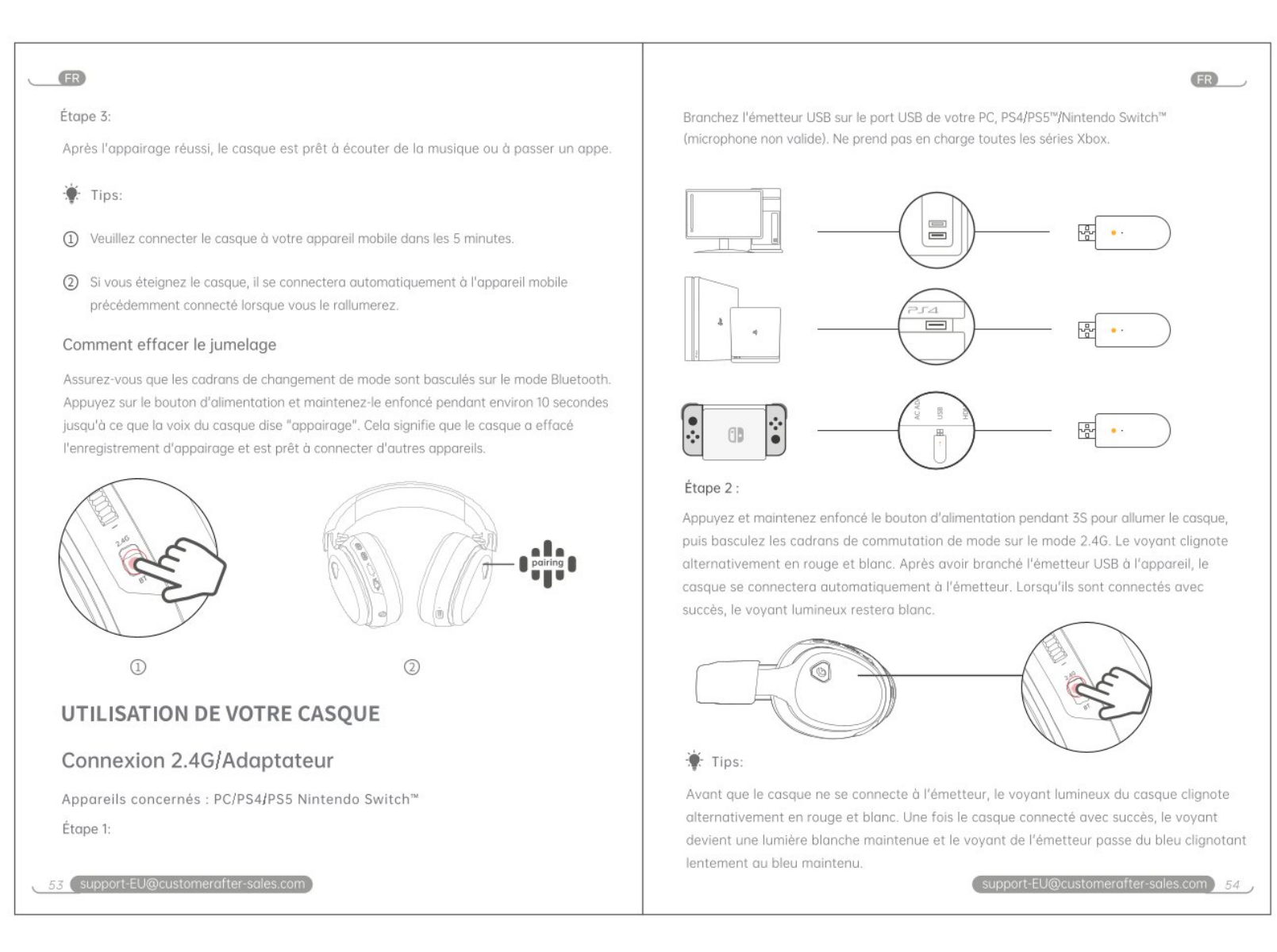

Étape 3:
Après l'appairage réussi, le casque est prêt à écouter de la musique ou à passer un appel.

Tips:
① Veuillez connecter le casque à votre appareil mobile dans les 5 minutes.
② Si vous éteignez le casque, il se connectera automatiquement à l'appareil mobile précédemment connecté lorsque vous le rallumerez.

Comment effacer le jumelage

Assurez-vous que les cadrans de changement de mode sont basculés sur le mode Bluetooth. Appuyez sur le bouton d'alimentation et maintenez-le enfoncé pendant environ 10 secondes jusqu'à ce que la voix du casque dise "appairage". Cela signifie que le casque a effacé l'enregistrement d'appairage et est prêt à connecter d'autres appareils.

UTILISATION DE VOTRE CASQUE

Connexion 2.4G/Adaptateur

Appareils concernés : PC/PS4/PS5 Nintendo Switch™

Étape 1:

Branchez l'émetteur USB sur le port USB de votre PC, PS4/PS5™/Nintendo Switch™ (microphone non valide). Ne prend pas en charge toutes les séries Xbox.

Étape 2:
Appuyez et maintenez enfoncé le bouton d'alimentation pendant 3S pour allumer le casque, puis basculez les cadrans de commutation de mode en mode 2.4G. Le voyant clignote alternativement en rouge et blanc. Après avoir branché l'émetteur USB à l'appareil, le casque se connectera automatiquement à l'émetteur. Lorsqu'ils sont connectés avec succès, le voyant lumineux restera blanc.

Tips:
Avant que le casque ne se connecte à l'émetteur, le voyant lumineux du casque clignote alternativement en rouge et blanc. Une fois le casque connecté avec succès, le voyant lumineux de l'émetteur est maintenu en bleu, et le voyant de l'émetteur passe du bleu clignotant lentement au bleu maintenu.

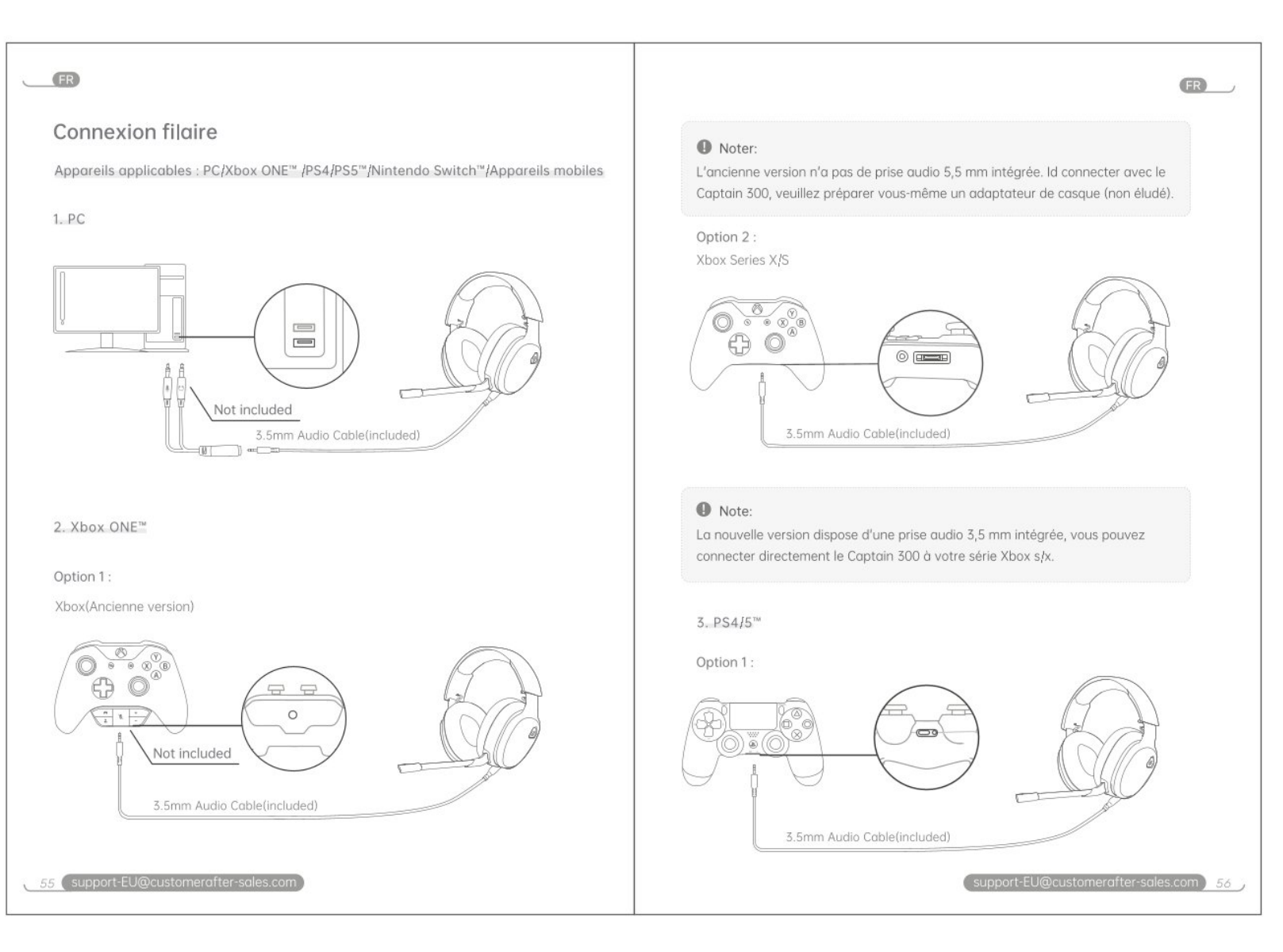

Connexion filaire

Appareils applicables : PC/Xbox ONE™/PS4/PS5/Nintendo Switch™/Appareils mobiles

1. PC

Not Included
3.5mm Audio Cable(included)

2. Xbox ONE™

Option 1 :
Xbox(Ancienne version)

Not included
3.5mm Audio Cable(included)

Note:
L'ancienne version n'a pas de prise audio 3,5 mm intégrée. Et connecter avec le Captain 300, veuillez préparer vous-même un adaptateur de casque (non inclus).

Option 2 :
Xbox Series X/S

3.5mm Audio Cable(included)

Note:
La nouvelle version dispose d'une prise audio 3,5 mm intégrée, vous pouvez connecter directement le Captain 300 à votre série Xbox x/s.

3. PS4/5™

Option 1 :

3.5mm Audio Cable(included)

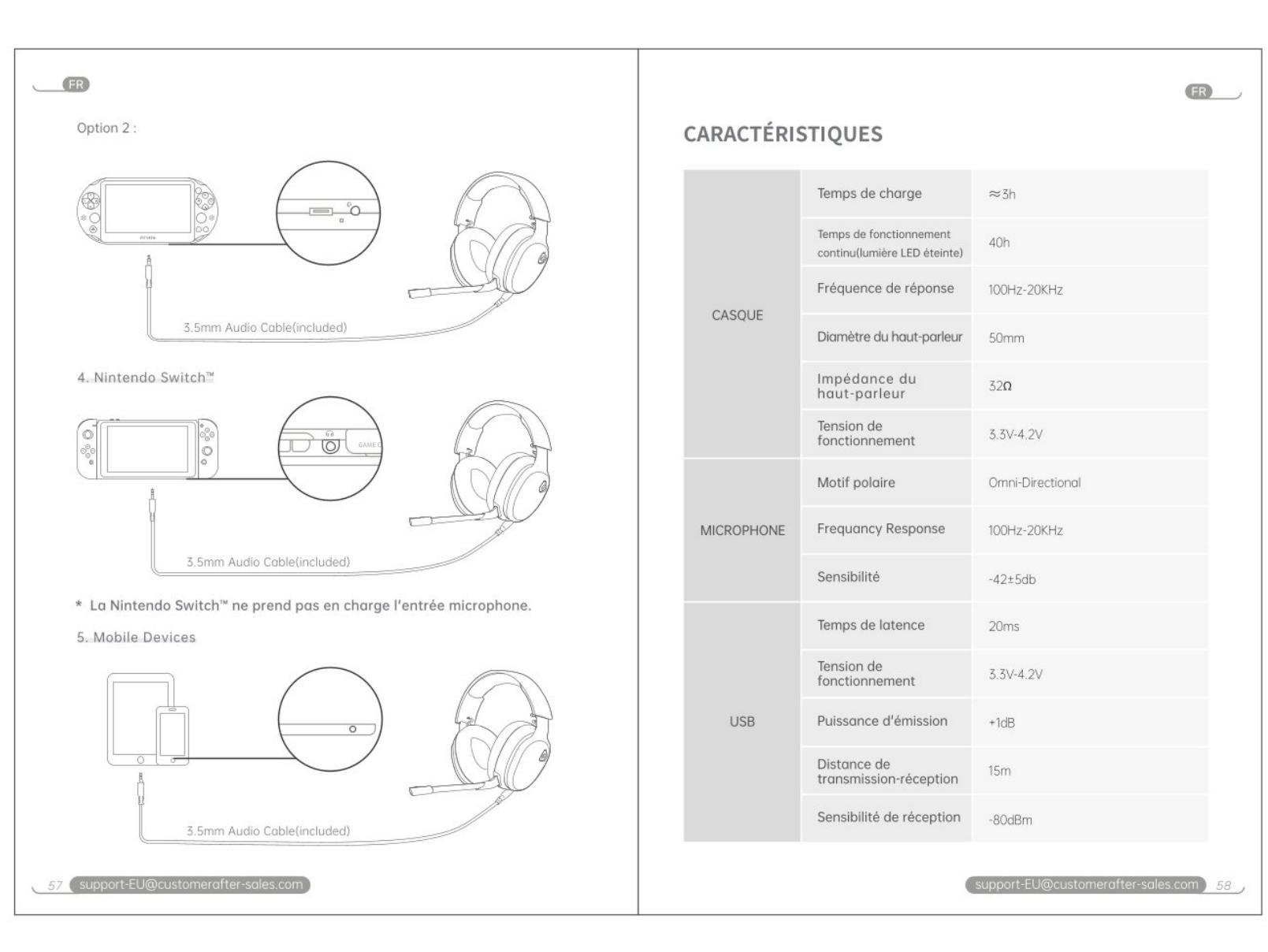

Option 2 :

3.5mm Audio Cable(included)

4. Nintendo Switch™

3.5mm Audio Cable(included)

* La Nintendo Switch™ ne prend pas en charge l'entrée microphone

5. Mobile Devices

3.5mm Audio Cable(included)

CARACTÉRISTIQUES

CASQUE	Temps de charge	≈3h
	Temps de fonctionnement continu(Lumière LED éteinte)	40h
	Fréquence de réponse	100Hz-20KHz
	Diamètre du haut-parleur	50mm
	Impédance du haut-parleur	32Ω
	Tension de fonctionnement	3.3V-4.2V
MICROPHONE	Motif polaire	Omni-Directional
	Frequency Response	100Hz-20KHz
	Sensibilité	-42±3db
USB	Temps de latence	20ms
	Tension de fonctionnement	3.3V-4.2V
	Puissance d'émission	+1dB
	Distance de transmission-réception	15m
	Sensibilité de réception	-80dBm

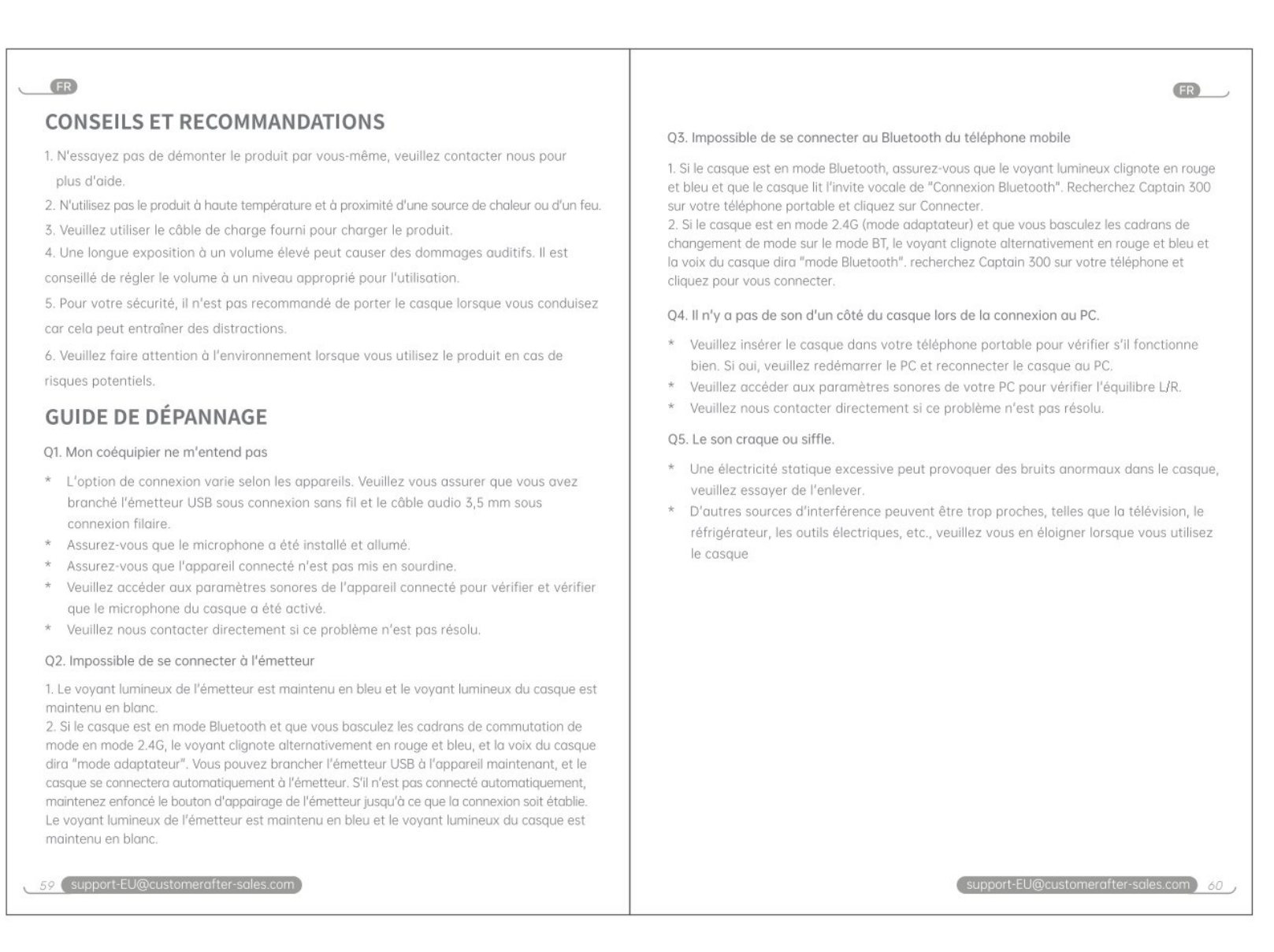

CONSEILS ET RECOMMANDATIONS

1. N'essayez pas de démonter le produit par vous-même, veuillez contacter vous pour plus d'aide.
2. N'utilisez pas le produit à haute température et à proximité d'une source de chaleur ou d'un feu.
3. Veuillez utiliser le câble de charge fourni pour charger le produit.
4. Une longue exposition à un volume élevé peut causer des dommages auditifs. Il est conseillé de régler le volume à un niveau approprié pour l'utilisation.
5. Pour votre sécurité, il n'est pas recommandé de porter le casque lorsque vous conduisez car cela peut entraîner des distractions.
6. Veuillez faire attention à l'environnement lorsque vous utilisez le produit en cas de risques potentiels.

GUIDE DE DÉPANNAGE

Q1. Mon coéquipier ne m'entend pas

* L'option de connexion varie selon les appareils. Veuillez vous assurer que vous avez branché l'émetteur USB sous connexion sans fil et le câble audio 3,5 mm sous connexion filaire.
* Assurez-vous que le microphone a été installé et allumé.
* Assurez-vous que l'appareil connecté n'est pas mis en sourdine.
* Veuillez accéder aux paramètres sonores de l'appareil connecté pour vérifier et vérifier que le microphone du casque a été activé.
* Veuillez nous contacter directement si ce problème n'est pas résolu.

Q2. Impossible de se connecter à l'émetteur

[illegible]

Q3. Impossible de se connecter au Bluetooth du téléphone mobile

[illegible]

Q4. Il n'y a pas de son d'un côté du casque lors de la connexion au PC.

* Veuillez insérer le casque dans votre téléphone mobile pour vérifier s'il fonctionne bien. Si oui, veuillez redémarrer le PC et reconnecter le casque au PC.
* Veuillez accéder aux paramètres sonores de votre PC pour vérifier l'équilibre L/R.
* Veuillez nous contacter directement si ce problème n'est pas résolu.

Q5. Le son craque ou siffle.

* Une électricité statique excessive peut provoquer des bruits anormaux dans le casque, veuillez essayer de l'enlever.
* D'autres sources d'interférence peuvent être trop proches, telles que la télévision, le réfrigérateur, les outils électriques, etc., veuillez vous en éloigner lorsque vous utilisez le casque.

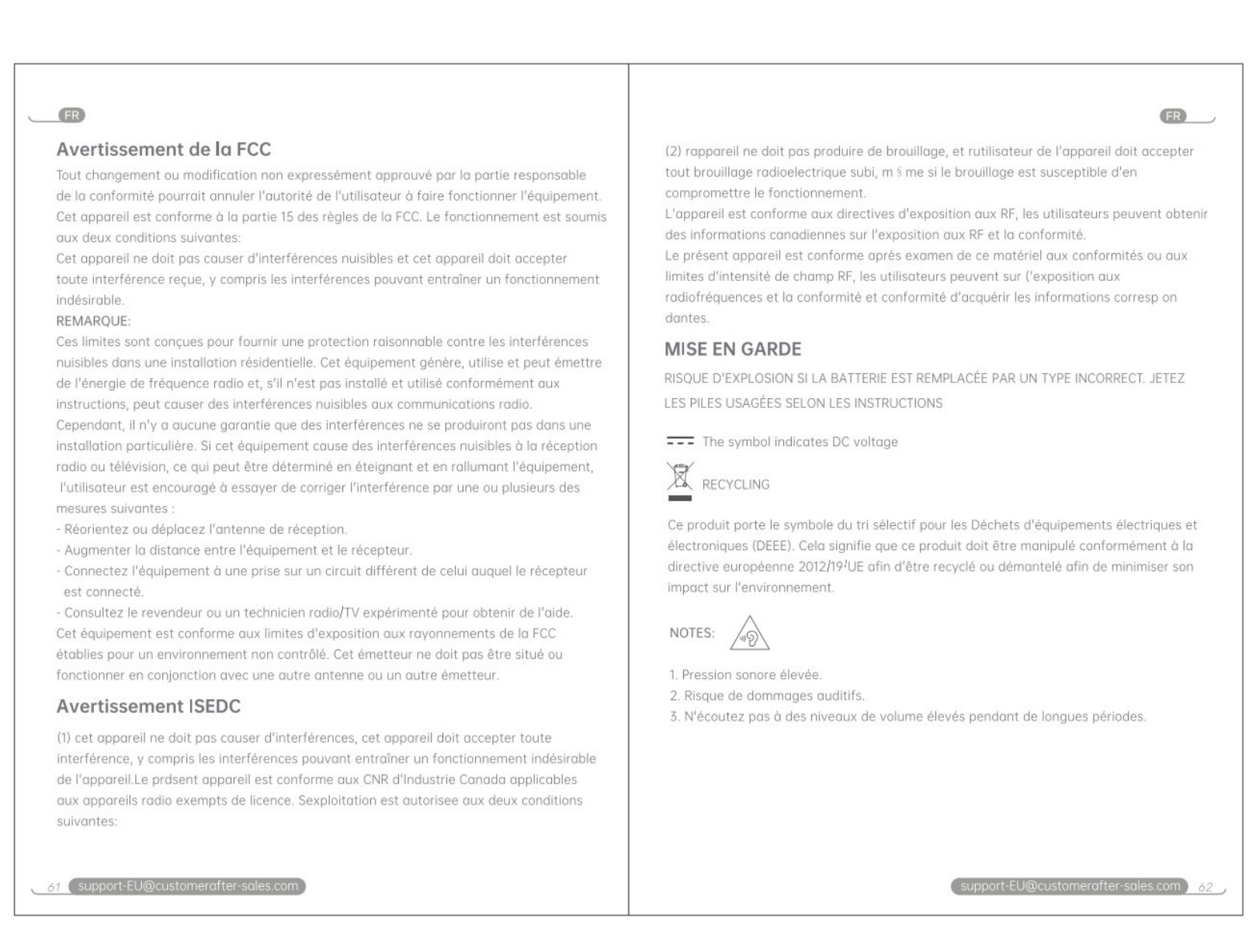

Avertissement de la FCC

[illegible]

Avertissement ISEDC

[illegible]

MISE EN GARDE

RISQUE D'EXPLOSION SI LA BATTERIE EST REMPLACÉE PAR UN TYPE INCORRECT. JETEZ LES PILES USAGÉES SELON LES INSTRUCTIONS.

⎓ The symbol indicates DC voltage

RECYCLING

Ce produit porte le symbole du tri sélectif pour les Déchets d'équipements électriques et électroniques (DEEE). Cela signifie que ce produit doit être manipulé conformément à la directive européenne 2012/19/UE afin d'être recyclé ou démantelé afin de minimiser son impact sur l'environnement.

NOTES:

1. Pression sonore élevée.
2. Risque de dommages auditifs.
3. N'écoutez pas à des niveaux de volume élevés pendant de longues périodes.